



**SCREENING TEST**  
(English & Telugu versions)

Series  
వర్గము

A

Time : 150 Minutes

సమయము : 150 నిమిషములు

Max. Marks : 150

మొత్తం మార్కులు : 150

**INSTRUCTIONS (నిర్దేశములు)**

1. Please check the Test Booklet and ensure that it contains all the questions. If you find any defect in the Test Booklet or Answer Sheet, please get it replaced immediately.  
ప్రశ్న పత్రములో అన్ని ప్రశ్నలు ముద్రించబడినవో లేవో చూచుకొనవలెను. ప్రశ్న పత్రములో గాని, సమాధాన పత్రములో గాని ఏదైనా లోపమున్నచో దాని స్థానములో వేరొకదానిని వెంటనే తీసుకొనవలెను.
2. The Test Booklet contains 150 questions. Section I has 75 and Section II has 75 questions. Each question carries 1 mark.  
ప్రశ్న పత్రములో 150 ప్రశ్నలున్నవి. సెక్షన్ I లో 75 మరియు సెక్షన్ II లో 75 ప్రశ్నలో ఉన్నవి. ఒక్కొక్క ప్రశ్నకు 1 మార్కు కేటాయించబడినది.
3. The Question Paper is set in English and translated into Telugu language. The English version will be considered as the authentic version for valuation purpose.  
ప్రశ్నపత్రము ఇంగ్లీషులో తయారుచేయబడి తెలుగు భాషలోకి తర్జుమా చేయబడినది. సమాధాన పత్రము మదింపు చేయునపుడు ఇంగ్లీషు ప్రశ్నపత్రము ప్రామాణికముగా తీసుకొనబడును.
4. The Test Booklet is printed in four (4) Series, viz. **A B C D**. The Series, **A** or **B** or **C** or **D** is printed on the right-hand corner of the cover page of the Test Booklet. Mark your Test Booklet Series **A** or **B** or **C** or **D** in Part C on side 1 of the Answer Sheet by darkening the appropriate circle with Blue/Black Ball point pen. Use of whitener is prohibited.  
ప్రశ్న పత్రము నాలుగు వర్గములలో (Series) అనగా **A B C D** వర్గములలో ముద్రించబడినది. ఈ వర్గములను **A** గాని **B** గాని **C** గాని **D** గాని ప్రశ్న పత్రము యొక్క కవరు పేజీ కుడివైపు మూలలో ముద్రించబడినది. మీకిచ్చిన ప్రశ్న పత్రము యొక్క వర్గము (Series) **A** గాని **B** గాని **C** గాని **D** గాని సమాధాన పత్రము ఒకటవ వైపు పార్ట్ C నందు అందుకోసము కేటాయించబడిన వృత్తమును బ్లూ/బ్లాక్ బాల్ పాయింట్ పెన్నుతో నల్లగా రుద్ది నింపవలెను. వైట్ నర్ వాడకము నిషేధించబడినది.

Example to fill up the Booklet Series

If your Test Booklet Series is **A**, please fill as shown below :



*If you have not marked the Test Booklet Series at Part C of side 1 of the Answer Sheet or marked in a way that it leads to discrepancy in determining the exact Test Booklet Series, then, in all such cases, your Answer Sheet will be invalidated without any further notice. No correspondence will be entertained in the matter.*

మీ ప్రశ్న పత్రము యొక్క వర్గమును (Series) సమాధాన పత్రము ఒకటవ వైపున పార్ట్ C లో గుర్తించకపోయినా లేక గుర్తించిన వర్గము ప్రశ్నపత్ర వర్గము ఖచ్చితముగా తెలుసుకొనుటకు వివాదమునకు దారి తీసేదిగా ఉన్నా అటువంటి అన్ని సందర్భములలో, మీకు ఎటువంటి నోటీసు జారీ చేయకుండానే సమాధాన పత్రము పరిశీలింపబడదు (invalidated). దీనిని గురించి ఎటువంటి ఉత్తరప్రత్యుత్తరములు జరుపబడవు.

5. Each question is followed by 4 answer choices. Of these, you have to select one correct answer and mark it on the Answer Sheet by darkening the appropriate circle for the question. If more than one circle is darkened, the answer will not be valued at all. Use Blue or Black Ball point pen to make heavy black marks to fill the circle completely. Make **no** other stray marks. Use of whitener is prohibited. If used, it will lead to invalidation.

ప్రతి ప్రశ్నకు నాలుగు సమాధానములు ఇవ్వబడినవి. అందులో సరియగు జవాబు ఎన్నుకొని సమాధాన పత్రములో ప్రశ్నకు కేటాయించబడిన వృత్తమును నల్లగా రుద్ది నింపవలెను. ఒక దానికన్నా ఎక్కువ వృత్తములను నింపినచో, ఆ సమాధానము పరిశీలించబడదు. వృత్తమును పూర్తిగా నల్లగా రుద్ది నింపుటకు బ్లూ/బ్లాక్ బాల్ పాయింట్ పెన్ను వాడవలెను. అనవసరపు గుర్తులు పెట్టరాదు. వైట్ నర్ వాడుట నిషేధించడమైనది. వాడినచో సమాధాన పత్రము పరిశీలించబడదు.

e.g. : If the answer for Question No. 1 is Answer choice (2), it should be marked as follows :

ఉదా : ప్రశ్న యొక్క క్రమసంఖ్య 1 కి జవాబు (2) అయినప్పుడు దానిని ఈ క్రింది విధముగా గుర్తించవలెను :

1	①	●	③	④
---	---	---	---	---

6. For each wrong answer  $1/3^{\text{rd}}$  of the marks prescribed for the question would be reduced.  
ప్రతీ తప్పుడు జవాబుకు దానికి సూచించిన మార్కులలో  $1/3$  మార్కులు తగ్గించబడతాయి.
7. Use Blue or Black Ball Point Pen only, failing which your Answer Sheet will be invalidated. Gel pens/pencils are not allowed. It is not required to darken the second copy separately.  
సమాధాన పత్రాన్ని నింపటానికి నీలి లేక నల్ల బాల్ పాయింట్ పెన్నును మాత్రమే వాడవలెను లేకుంటే సమాధాన పత్రము పరిశీలించబడదు. జెల్ పెన్నులు, పెన్సిల్స్ ఉపయోగించకూడదు రెండవ కాపీ పత్రాన్ని వేరుగా నింపే అవసరములేదు.
8. Please get the signature of the Invigilator affixed in the space provided in the Answer Sheet. An Answer Sheet without the signature of the Invigilator is liable for **invalidation**.  
సమాధాన పత్రములో కేటాయించిన స్థలములో పర్యవేక్షకుని (Invigilator) యొక్క సంతకమును పొందవలెను. సదరు పర్యవేక్షకుని సంతకము సమాధాన పత్రములో లేకపోయినచో అది **పరిశీలించబడదు**.
9. DO NOT fold, tear, wrinkle, tie, staple, do any rough work or make any stray marks on the OMR Answer Sheet, otherwise your Answer Sheet will be invalidated.  
ఈ పత్రము పైన ఏదైనా రఫ్ వర్క్ గాని, పత్రమును మడవటముగాని, గతలు గయటము గాని, చింపటంగాని, పిన్ చేయటం, గయటము గాని చేసినచో మీ సమాధాన పత్రము పరిశీలించబడదు.
10. Using the Whitener/Blade/Eraser or any kind of tampering to change the answers on OMR Answer Sheet will lead to invalidation.  
సమాధాన పత్రములో మీ జవాబు మార్పుటకు వైట్ నర్, బ్లేడు, రబ్బరు లేక ఏ విధమైన దిద్దుబాటు చర్యలు చేసినా మీ సమాధాన పత్రము పరిశీలించబడదు.
11. Do **not** mark answer choices on the Test Booklet. Violation of this will be viewed seriously.  
సమాధానములను ప్రశ్నపత్రముపై గుర్తించరాదు. దీనిని అతిక్రమించినచో తీవ్రంగా పరిగణించబడును.
12. Before leaving the examination hall, the candidate should hand over the original OMR Answer Sheet (top sheet) to the Invigilator and carry the bottom sheet (duplicate) for his/her record.  
పరీక్ష హాల్ ను వదిలి వెళ్లనపుడు, అభ్యర్థి తన సమాధాన పత్రము ఒరిజినల్ ని (పైనున్న పత్రము) అక్కడ ఉన్న పర్యవేక్షకునికి (Invigilator) ఇచ్చి, నకలీ (duplicate) సమాధాన పత్రమును (క్రింది పత్రము) తనతో తీసుకొని వెళ్లవచ్చును.

13. Programming Calculators, Mathematical/Log Tables, Mobile Phones, Blue Tooth instruments or any other Electronic Devices will not be allowed into the Examination Hall.  
ప్రాగ్రామింగ్ కాలిక్యులేటర్స్, గణిత/లాగ్ టేబుల్స్, మొబైల్స్, బ్లూ టూత్ పరికరాలు గాని లేదా ఎటువంటి ఎలక్ట్రానిక్ పరికరములను పరీక్ష హాలులోనికి అనుమతించబడదు.
14. Candidates should stay in the Examination Hall till expiry of Full Time i.e.  $2\frac{1}{2}$  Hours. No candidate shall be allowed to leave the Hall in the middle of the examination under any circumstances.  
పరీక్షా హాలులో అభ్యర్థులు పరీక్ష పూర్తి అయ్యే వరకు ( $2\frac{1}{2}$  గంటలు) ఉండవలెను. పరీక్ష మధ్యలో ఎట్టి పరిస్థితులలోను బయటకు పంపబడరు.
15. If any candidate attempts to use any means to cheat/copy etc., he/she is liable for prosecution and debarment.  
ఏ అభ్యర్థి అయినా చీటింగ్/కాపీ మొదలగు కొట్టడానికి ప్రయత్నించినట్లయితే వారు అభియోగము మరియు బహిష్కరణకు గురి అవుతారు.
16. Rough work may be done on the last page of the Question Booklet only. It should not be done anywhere else.  
రఫ్ వర్క్ను ప్రశ్న పత్రంలో చివరి పేజీలో మాత్రమే చేయాలి. వేరే ఎక్కడా చేయరాదు.

## Section - I

1. If a piece of wood and a piece of iron are placed in a fridge and taken out after 15 minutes, which one would feel more cold on touching ?

- (1) Wood
- (2) Iron
- (3) Both will give equal feeling
- (4) Depends on climate

2. If Limestone (Calcium Carbonate) kept in a test tube is heated with a spirit lamp and a burning match stick is kept near the mouth of the test tube

- (1) The fire will be extinguished
- (2) The stick will glow with higher brightness
- (3) The stick will glow with same brightness
- (4) The stick will explode

3. Rancidity is a/an

- (1) Reduction reaction
- (2) Oxidation reaction
- (3) Neutralization reaction
- (4) None of the above

4. The rear view mirror of a motorcycle shall be a

- (1) Flat mirror
- (2) Concave mirror
- (3) Convex mirror
- (4) Half concave and half convex

## సెక్షన్ - I

1. ఒక చెక్క ముక్క మరియు ఇనుప ముక్కలను ఫ్రిజ్ లో 15 నిమిషాలపాటు ఉంచి బయటకి తీసి స్పృశిస్తే ఏది ఎక్కువ చల్లగా అనిపిస్తుంది?

- (1) చెక్క
- (2) ఇనుము
- (3) రెండూ చల్లదనములో సమానంగా ఉంటాయి
- (4) వాతావరణం పై ఆధారపడి ఉంటుంది

2. సున్నపు రాయిని(కాల్షియం కార్బోనేట్) పరీక్ష నాళిక లో ఉంచి సారాయి దీపం తో వేడిచేస్తూ, ఒక మండే అగ్గి పుల్లను పరీక్ష నాళిక ముఖం వద్ద ఉంచినప్పుడు ఏం జరుగుతుంది?

- (1) మంట ఆరిపోతుంది
- (2) అగ్గి పుల్ల మరింత ప్రకాశవంతంగా మండుతుంది
- (3) అగ్గిపుల్ల అదే ప్రకాశంతో మండుతుంది
- (4) అగ్గిపుల్ల పేలుతుంది

3. ముక్కిపోవడం ఒక

- (1) క్షయకరణ చర్య
- (2) ఆక్సికరణ చర్య
- (3) తటస్థీకరణ చర్య
- (4) ఇచ్చిన సమాధానాలు ఏవి కావు

4. వాహనాలకు ఉండే రియర్ వ్యూ మిర్రర్

- (1) సమతల అద్దం
- (2) పుటాకార అద్దం
- (3) కుంభాకర అద్దం
- (4) సగం పుటాకార, సగం కుంభాకార అద్దం

5. Why are tungsten filaments used in incandescent bulbs ?
- (1) High specific resistance and high melting point
  - (2) Low specific resistance and high melting point
  - (3) High specific conductance
  - (4) Low specific heat
6. Which of the following inputs is required for photosynthesis to occur ?
- (1) Oxygen
  - (2) Chlorophyll
  - (3) Glucose
  - (4) Hydrogen
7. Which of the following is the longest part of the alimentary canal ?
- (1) Oesophagus
  - (2) Large Intestine
  - (3) Small Intestine
  - (4) Stomach
8. Kwashiorkor disease is a result of
- (1) Protein Deficiency
  - (2) Vitamin Deficiency
  - (3) Carbohydrate Deficiency
  - (4) Water Deficiency
5. జ్వలించే బల్బులలో టంగ్ స్టన్ ఫిలమెంట్లను ఎందుకు ఉపయోగిస్తారు ?
- (1) అధిక విశిష్ట నిరోధము మరియు అధిక ద్రవీభవన స్థానం
  - (2) తక్కువ విశిష్ట నిరోధము మరియు అధిక ద్రవీభవన స్థానం
  - (3) అధిక విశిష్ట వాహకత
  - (4) తక్కువ విశిష్ట ఉష్ణము
6. కిరణజన్య సంయోగ క్రియ జరగడానికి కిందివానిలో ఏ పదార్థం అవసరమౌతుంది ?
- (1) ఆక్సిజన్
  - (2) పత్రహరితము
  - (3) గ్లూకోజ్
  - (4) హైడ్రోజన్
7. కిందివానిలో ఏది ఆహార నాళం యొక్క అత్యంత పొడవైన భాగం?
- (1) ఆహార వాహిక
  - (2) పెద్ద ప్రేగు
  - (3) చిన్న ప్రేగు
  - (4) కడుపు
8. క్వాషియోర్కర్ వ్యాధి దీనివలన కలుగుతుంది?
- (1) ప్రోటీన్ లోపం
  - (2) విటమిన్ లోపం
  - (3) కార్బోహైడ్రేట్ లోపం
  - (4) నీటి లోపం

9. Which of the following is a parasite ?

- (1) Yeast
- (2) Mushroom
- (3) Cuscuta
- (4) Leech

10. In which part of the heart, would there be less oxygen in the blood ?

- (1) Right Atrium
- (2) Right Ventricle
- (3) Left Atrium
- (4) Left Ventricle

11. The magnitude of root pressure would be minimum during

- (1) Summer
- (2) Winter
- (3) Rainy season
- (4) Autumn

12. Which gas is used to ripen fruits ?

- (1) Xylene
- (2) Bromine
- (3) Chlorine
- (4) Ethylene

13. Which gland is associated with Diabetes ?

- (1) Thyroid
- (2) Spleen
- (3) Pancreas
- (4) Liver

9. క్రింది వానిలో ఏది పరాన్నజీవి?

- (1) ఈస్ట్
- (2) కుక్క గొడుగు
- (4) కస్కుట
- (4) జలగ

10. గుండెలోని ఏ భాగంలోని రక్తంలో తక్కువ ఆక్సిజన్ ఉంటుంది?

- (1) కుడి కర్ణిక
- (2) కుడి జఠరిక
- (3) ఎడమ కర్ణిక
- (4) ఎడమ జఠరిక

11. వేరు పీడన పరిమాణం ఏ కాలములో తక్కువగా ఉంటుంది?

- (1) వేసవి కాలం
- (2) శీతాకాలం
- (3) వర్షా కాలం
- (4) ఆకురాలు కాలం

12. పళ్ళను మగ్గించడానికి ఏ వాయువును ఉపయోగిస్తారు?

- (1) జైలీన్
- (2) బ్రోమిన్
- (3) క్లోరిన్
- (4) ఎథిలీన్

13. డయాబెటిస్ కు సంబంధించిన గ్రంథి ఏది ?

- (1) థైరాయిడ్
- (2) స్ప్లీహం
- (3) క్లోమం
- (4) కాలేయం

14. Which Indian woman scaled Mount Everest five times ?
- (1) Bachendri Pal  
(2) Anshu Jarnsenpa  
(3) Malavath Purna  
(4) Arunima Sinha
14. ఏ భారతీయ మహిళా ఎవరెస్ట్ శిఖరాన్ని ఐదు సార్లు అధిరోహించింది ?
- (1) బచేంద్రి పాల్  
(2) అంశు జర్నెంపా  
(3) మాళవత్ పూర్ణ  
(4) అరుణిమ సిన్హా
15. Who is the Prime Minister of France ?
- (1) Emmanuel Macron  
(2) Edouard Philippe  
(3) Marine Le Pen  
(4) Bernard Cazeneuve
15. ఫ్రాన్స్ ప్రధాన మంత్రి ఎవరు?
- (1) ఎమాన్యుయల్ మక్రాన్  
(2) ఎడ్యుర్డ్ ఫిలిప్  
(3) మరైన్ లే పెన్  
(4) బెర్నార్డ్ కాజనేవు
16. What is the theme of the National Technology Day celebrated on 11<sup>th</sup> May, 2017 ?
- (1) Per drop more crop  
(2) Make in India  
(3) Technology for life support systems  
(4) Technology for inclusive and sustainable growth
16. 11 మే, 2017 న నిర్వహించిన జాతీయ సాంకేతిక దినోత్సవ ప్రధాన అంశం ఏమిటి?
- (1) పర్ డ్రాప్ మోర్ క్రాప్  
(2) మేక్ ఇన్ ఇండియా  
(3) ప్రాణాధార వ్యవస్థలకు సాంకేతిక పరిష్కానం  
(4) సమ్మిళిత మరియు సుస్థిర వృద్ధికి సాంకేతిక పరిష్కానం

17. Which of the following is the South Asia satellite launched by India for the benefit of SAARC countries except Pakistan ?
- (1) GSAT – 7  
 (2) GSAT – 8  
 (3) GSAT – 9  
 (4) GSAT – 9A
18. As per Swachh Sarvekshan, 2017 conducted by Ministry of Urban Development, which is the cleanest city in India ?
- (1) Surat  
 (2) Visakhapatnam  
 (3) Mysuru  
 (4) Indore
19. As per the new definition adopted by India, a person is treated as blind if the person is unable to count fingers from a distance of
- (1) 3 metres  
 (2) 6 metres  
 (3) 2 metres  
 (4) 4 metres
17. కిందివానిలో పాకిస్తాన్ తప్ప మిగతా సార్క్ దేశాల ప్రయోజనము కోసం భారత్ ప్రయోగించిన దక్షిణాసియా ఉపగ్రహం ఏది?
- (1) జీసాట్ - 7  
 (2) జీసాట్ - 8  
 (3) జీసాట్ - 9  
 (4) జీసాట్ - 9A
18. కేంద్ర పట్టణాభివృద్ధి మంత్రిత్వ శాఖ నిర్వహించిన 2017 స్వచ్ఛ సర్వేక్షణ ప్రకారం భారత్ లో అత్యంత శుభ్రమైన నగరం ఏది?
- (1) సూరత్  
 (2) విశాఖపట్నం  
 (3) మైసూర్  
 (4) ఇండోర్
19. భారత్ కొత్తగా అనుసరిస్తున్న నిర్వచనం ప్రకారం ఒక వ్యక్తి ఎంత దూరం నుండి వ్రేళ్లను లెక్కించలేకపోతే అతనిని అంధునిగా పరిగణిస్తారు?
- (1) 3 మీటర్లు  
 (2) 6 మీటర్లు  
 (3) 2 మీటర్లు  
 (4) 4 మీటర్లు



20. Who is the winner of Australian Grand Prix, 2017 ?

- (1) Lewis Hamilton
- (2) Valtteri Bottas
- (3) Sebastian Vettel
- (4) Daniel Ricardo

21. Who is the latest winner of Deodhar Trophy ?

- (1) Gujarat
- (2) Mumbai
- (3) Karnataka
- (4) Tamil Nadu

22. Where does most of the Indian urban household waste go ?

- (1) Compost
- (2) Landfill
- (3) Recycling
- (4) Incineration

23. As per Census 2011, approximately how much percentage of rural households in the country get tap water ?

- (1) 31%
- (2) 26%
- (3) 20%
- (4) 12%

20. ఆస్ట్రేలియన్ గ్రాండ్ ప్రీక్షి, 2017 విజేత ఎవరు?

- (1) లూయిస్ హామిల్టన్
- (2) వాల్టెరి బొట్టాస్
- (3) సెబాస్టియన్ వెట్టెల్
- (4) డేనియల్ రికార్డో

21. ఇటీవల దేవధర్ ట్రాఫిని గెలుచుకున్నది ఎవరు ?

- (1) గుజరాత్
- (2) ముంబై
- (3) కర్ణాటక
- (4) తమిళ నాడు

22. భారత్ లో పట్టణాల ఇళ్లలోని చెత్త ఎక్కువగా ఎక్కడకు పంపబడుతున్నది?

- (1) కంపోస్ట్ తయారీకి
- (2) చెత్త గుట్టల వద్దకు (ల్యాండ్ఫిల్)
- (3) పునర్వినియోగానికి
- (4) భస్మీకరణకు

23. 2011 జనాభా లెక్కల ప్రకారం దేశంలోని సుమారుగా ఎంత శాతం గ్రామీణ ఇళ్లకు కుళాయి నీరు అందుతోంది?

- (1) 31%
- (2) 26%
- (3) 20%
- (4) 12%

24. In many aquatic bio-systems, the biomass pyramid is

- (1) Non-existent
- (2) Upright
- (3) Inverted
- (4) Ever changing in shape

25. Economic Sustainability

- (1) Helps to make products cheaper
- (2) Creates wealth to improve living standards
- (3) Recycles materials to save on costs
- (4) Creates peace with border nations

26. Biodiversity is higher in the regions near the

- (1) Equator
- (2) Poles
- (3) Tropic of Cancer
- (4) Tropic of Capricorn

24. చాలా జల సంబంధ జీవ వ్యవస్థల్లో జీవ ద్రవ్యరాశి పిరమిడ్

- (1) ఉండదు
- (2) నిటారుగా ఉన్న పిరమిడ్ లా ఉంటుంది
- (3) తిరగవేసిన పిరమిడ్ గా ఉంటుంది
- (4) ఆకారం తరచూ మారుతుంటుంది

25. ఆర్థిక సుస్థిరత్వం ?

- (1) ఉత్పత్తులు చవకగా చేసేందుకు దోహదం చేస్తుంది
- (2) జీవన ప్రమాణాలు పెంపుచేయడానికి సంపదను సృష్టిస్తుంది
- (3) ఖర్చు తగ్గించే విధంగా వనరుల పునర్వినియోగము చేస్తుంది
- (4) సరిహద్దు దేశాలతో శాంతి కల్పిస్తుంది

26. జీవవైవిధ్యం ఈ ప్రాంతానికి దగ్గరలోని ప్రదేశాలలో ఎక్కువ

- (1) భూమధ్య రేఖ
- (2) ధ్రువాలు
- (3) కర్కాటక రేఖ
- (4) మకర రేఖ

27. Bhitarkanika in Odisha is a

- (1) Teak forest
- (2) Hill resort
- (3) Mangrove forest
- (4) Temple town

28. As per Government Rules, collection of e-waste is the exclusive responsibility of

- (1) The distributor
- (2) The consumer
- (3) The retailer
- (4) The producer

29. Which of the following countries withdrew from the Kyoto Protocol and renounced its commitments ?

- (1) UK
- (2) Canada
- (3) Germany
- (4) France

30. The natural Nitrogen cycle is disturbed mainly by

- (1) Indiscriminate usage of Urea in agriculture
- (2) Indiscriminate usage of Phosphate in agriculture
- (3) Borewell irrigation
- (4) Mechanized cultivation

27. భీతర్ కణిక అనేది ఒరిస్సాలోని ఒక

- (1) టేకు అరణ్యం
- (2) హిల్ రిసార్ట్
- (3) మడ అడవి
- (4) పుణ్య స్థలం

28. ప్రభుత్వ నిబంధనల ప్రకారం ఎలెక్ట్రానిక్ వ్యర్థపు సేకరణకు పూర్తి బాధ్యత ఎవరిది?

- (1) పంపిణీదారుడు
- (2) వినియోగదారుడు
- (3) చిల్లర వర్తకుడు
- (4) ఉత్పత్తిదారుడు

29. క్రింది దేశాలలో ఏది క్యోటో ప్రోటోకాల్ ఒప్పందము నుండి ఉపసంహరించుకుని, దాని కొరకు చేసిన వాగ్దానాలను వదిలిపెట్టింది ?

- (1) బ్రిటన్
- (2) కెనడా
- (3) జర్మనీ
- (4) ఫ్రాన్స్

30. సహజ నత్రజని గొలుసు దేని వలన ప్రధానంగా దెబ్బతింటుంది ?

- (1) వ్యవసాయంలో యూరియాను విచక్షణారహితంగా వాడడం
- (2) వ్యవసాయంలో ఫాస్ఫేట్ ను విచక్షణారహితంగా వాడడం
- (3) బోరు బావి క్రింద సాగు
- (4) యాంత్రిక వ్యవసాయం

31. What is the major cause of deforestation in the world ?
- (1) Demand from paper industry
  - (2) Expansion of agriculture
  - (3) Firewood requirement
  - (4) Forest fires
32. Which trees are cut by smugglers in Seshachalam Hills for illegal export ?
- (1) Teak
  - (2) Rosewood
  - (3) Red sandalwood
  - (4) Ficus
33. Out of the birds given below, which bird is the most affected by cell tower radiation in India ?
- (1) Parrot
  - (2) Pigeon
  - (3) Crow
  - (4) Sparrow
34. Approximately how much length of Indian coastline is prone to Cyclones and Tsunamis ? (Select nearest figure)
- (1) 3700 km
  - (2) 4700 km
  - (3) 5700 km
  - (4) 6700 km
31. ప్రపంచంలో అటవీ నిర్మూలనకు ప్రధాన కారణం ఏమిటి ?
- (1) పేపర్ పరిశ్రమ నుండి డిమాండ్
  - (2) వ్యవసాయ విస్తరణ
  - (3) వంట చెరకు అవసరం
  - (4) దావానలం
32. శేషాచలం అడవులలో అక్రమ ఎగుమతి కోసం స్మగ్లర్ లు ఏ చెట్లను నరికి వేస్తున్నారు?
- (1) టేకు
  - (2) నూకమాను (రోజ్ వుడ్)
  - (3) ఎర్ర చందనం
  - (4) మర్రి
33. క్రింది వాటిలో, భారత్ లో సెల్ టవర్ వికిరణం వల్ల బాగా ప్రభావితమైన పక్షి ఏది ?
- (1) చిలుక
  - (2) పావురం
  - (3) కాకి
  - (4) పిచ్చుక
34. సుమారుగా ఎంత పొడవు భారత తీర ప్రాంతం తుఫానులు, సునామీ ప్రభావానికి గురయ్యే ప్రమాదం ఉంది ? (సమీప విలువను గుర్తించండి)
- (1) 3700 కి.మీ.
  - (2) 4700 కి.మీ.
  - (3) 5700 కి.మీ.
  - (4) 6700 కి.మీ.

35. The ground shaking during an earthquake would be higher in

- (1) Hard Soil
- (2) Soft Soil
- (3) Rocky Soil
- (4) Shaking does not vary with soil type

36. What is the best shape of a house in cyclone resistant architecture ?

- (1) Square
- (2) Rectangle
- (3) L Shape
- (4) U Shape

37. In which of the following places landslides are a frequent hazard ?

- (1) Tamil Nadu
- (2) Madhya Pradesh
- (3) Odisha
- (4) Uttarakhand

38. Out of the ones given below, which is **not** an essential element for a rescue operation immediately after a disaster like Tsunami or Earthquake ?

- (1) Manpower
- (2) Money
- (3) Equipment
- (4) Method

35. భూకంప సమయంలో ఈ నేల ఎక్కువగా ప్రకంపిస్తుంది?

- (1) గట్టి నేల
- (2) మెత్తని వేల
- (3) రాతి నేల
- (4) నేల స్వభావాన్ని బట్టి ప్రకంపనలో తేడా ఉండదు

36. తుఫాను తాకిడి తట్టుకునే ఇళ్ల నిర్మాణంలో ఏ ఆకారపు ఇల్లు మంచి ఫలితాలనిస్తాయి

- (1) చతురస్రము
- (2) దీర్ఘచతురస్రము
- (3) ఎల్ ఆకారం
- (4) యు ఆకారం

37. క్రింద పేర్కొన్న ప్రదేశాల్లో, దేనిలో కొండచరియలు విరిగిపడడం తరచుగా జరిగే ప్రమాదం

- (1) తమిళ నాడు
- (2) మధ్య ప్రదేశ్
- (3) ఒడిశా
- (4) ఉత్తరాఖండ్

38. క్రింద పేర్కొన్న వాటిలో ఏది సునామీ లేదా భూకంపము వచ్చిన వెనువెంటనే చేపట్టే రక్షణ కార్యక్రమములో అతిముఖ్యమైన అంశం కాదు

- (1) మనుష్యులు
- (2) ధనము
- (3) పరికరాలు
- (4) పద్ధతి/ప్రక్రియ

39. Which Section of the Andhra Pradesh Reorganization Act, 2014 states that the Centre shall assist the successor States of Andhra Pradesh and Telangana to raise additional police forces ?

- (1) Section 6
- (2) Section 7
- (3) Section 8
- (4) Section 9

40. After reorganization, the High Court at Hyderabad is known as

- (1) High Court of Andhra Pradesh at Hyderabad
- (2) High Court of Telangana
- (3) High Court of Judicature at Hyderabad for States of Andhra Pradesh and Telangana
- (4) Andhra Pradesh & Telangana High Court

41. Which Section of the Andhra Pradesh Reorganization Act, 2014 extends existing access to higher education to students of both States for 10 years ?

- (1) Section 94
- (2) Section 95
- (3) Section 98
- (4) Section 100

39. అదనపు పోలీసు బలగాలను ఏర్పాటు చేసుకునేందుకు ఆంధ్ర ప్రదేశ్ మరియు తెలంగాణ ప్రభుత్వాలకు కేంద్రం సహాయం అందించాలని ఆంధ్ర ప్రదేశ్ పునర్వ్యవస్థీకరణ చట్టం, 2014 లోని ఏ పరిచ్ఛేదం పేర్కొన్నది ?

- (1) పరిచ్ఛేదం 6
- (2) పరిచ్ఛేదం 7
- (3) పరిచ్ఛేదం 8
- (4) పరిచ్ఛేదం 9

40. పునర్ వ్యవస్థీకరణ తరువాత హైదరాబాద్ లో ఉన్న హైకోర్ట్ ను ఏమని పిలుస్తున్నారు ?

- (1) హైకోర్ట్ ఆఫ్ ఆంధ్ర ప్రదేశ్ ఎట్ హైదరాబాద్
- (2) హైకోర్ట్ ఆఫ్ తెలంగాణ
- (3) హైకోర్ట్ ఆఫ్ జడికేచర్ ఎట్ హైదరాబాద్ ఫర్ స్టేట్స్ ఆఫ్ ఆంధ్ర ప్రదేశ్ అండ్ తెలంగాణ
- (4) ఆంధ్ర ప్రదేశ్ మరియు తెలంగాణ హైకోర్ట్

41. విభజనకు ముందు ఆధ్ ప్రదేశ్ లోని విద్యార్థులందరికీ లభిస్తున్న ఉన్నత విద్యావకాశాలు, రెండు రాష్ట్రాలలోని విద్యార్థులకూ 10 ఏళ్ల వరకు అందుబాటులో వుండాలని, ఆంధ్ర ప్రదేశ్ పునర్వ్యవస్థీకరణ చట్టం, 2014 లోని ఏ పరిచ్ఛేదం తెలుపుతుంది?

- (1) పరిచ్ఛేదం 94
- (2) పరిచ్ఛేదం 95
- (3) పరిచ్ఛేదం 98
- (4) పరిచ్ఛేదం 100

42. After reorganization, what is the approach being followed by the State of Andhra Pradesh to achieve high growth rate ?
- (1) Mission Mode Approach
  - (2) Business as Usual Approach
  - (3) Long March Approach
  - (4) Slow and Steady Approach
43. Who is the knowledge partner for providing technical assistance to the State of Andhra Pradesh to achieve high growth in Primary Sector ?
- (1) ICAR
  - (2) ICRISAT
  - (3) CRIDA
  - (4) MPEDA
44. In the area of Animal Husbandry, which of the following is *not* identified as a key growth driver by the State of Andhra Pradesh ?
- (1) Milk
  - (2) Meat
  - (3) Eggs
  - (4) Fur, Skins and Hides
45. If Kilo is Thousand, then Deka is
- (1) One
  - (2) Ten
  - (3) Hundred
  - (4) Ten Thousand
42. పునర్ వ్యవస్థీకరణ తరువాత అధిక వృద్ధి రేటును సాధించడానికి ఆంధ్ర ప్రదేశ్ ఏ విధానాన్ని అనుసరిస్తోంది ?
- (1) మిషన్ మోడ్ విధానము
  - (2) యధాతథ వ్యాపార విధానము
  - (3) లాంగ్ మార్చ్ విధానము
  - (4) నెమ్మదైన మరియు నిలకడైన విధానము
43. ప్రాథమిక రంగంలో అధిక వృద్ధిని సాధించడానికి ఆంధ్ర ప్రదేశ్ కు సాంకేతిక సహాయము అందించే మేధో భాగస్వామి ఎవరు ?
- (1) ఐ.సి.ఎ.ఆర్.
  - (2) ఇక్రిసాట్
  - (3) క్రిడా
  - (4) ఎంపెడా
44. పశు సంవర్ధన రంగములో ఈ క్రింది వాటిలో దేనిని ప్రధాన వృద్ధి చోదకం గా ఆంధ్ర ప్రదేశ్ ప్రభుత్వం గుర్తించ లేదు ?
- (1) పాలు
  - (2) మాంసం
  - (3) గుడ్లు
  - (4) ఉన్ని, చర్మం మరియు తోలు
45. Kilo కనుక వెయ్యి అయితే Deka ఎంత ?
- (1) ఒకటి
  - (2) పది
  - (3) వంద
  - (4) పది వేలు

46. In the diagrams given below, what comes next ?

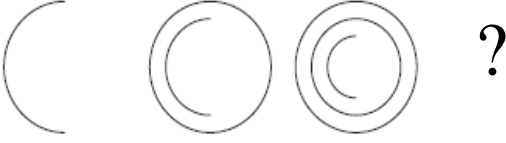

(1)



(2)



(3)



(4)



47. Find the next number in the series :

0, 6, 24, 60, 120, 210, ?

(1) 320

(2) 330

(3) 336

(4) 356

48. Find out the missing number in the diagram.

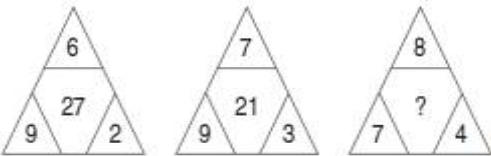

(1) 11

(2) 12

(3) 14

(4) 15

46. క్రింది వాటిలో తరువాత ఏ బొమ్మ వస్తుంది?

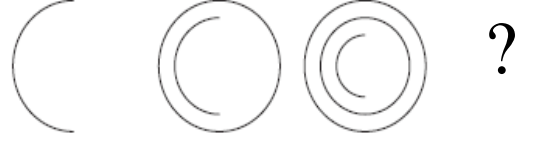

(1)



(2)



(3)



(4)



47. ఈ సంఖ్యల వరుసలో తరువాతి సంఖ్యను కనుగొనండి : 0, 6, 24, 60, 120, 210, ?

(1) 320

(2) 330

(3) 336

(4) 356

48. కింది చిత్రాల్లో ప్రశ్నార్థకము వద్ద ఉండవలసిన సంఖ్యను గుర్తించండి?

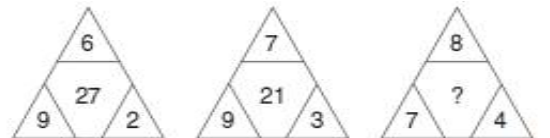

(1) 11

(2) 12

(3) 14

(4) 15



49. If NUMBER is UNBMRE, then GHOST would be
- (1) HGOST
  - (2) HOGST
  - (3) HOGTS
  - (4) HGSOT
50. Balu travelled from his school straight 400 metres. He then turned left and travelled 500 metres straight. Then he turned left again and travelled 400 metres straight. Thereafter, he turned right and walked for another 600 metres straight. How far is he from the school ?
- (1) 1 kilometre
  - (2) 1.1 kilometres
  - (3) 1.4 kilometres
  - (4) 1.8 kilometres
51. Anu is mother of Bala and Charu. Damu is husband of Charu. Mala is wife of Bala. What would Damu call Mala as ?
- (1) Sister-in-law
  - (2) Niece
  - (3) Sister
  - (4) Daughter
52. If “/” is for addition, “+” for multiplication, “-” for division and “×” for subtraction, then  $10 + ((8/2) - (7 \times 2))$  would be
- (1) 20
  - (2) 30
  - (3) 50
  - (4) 100
49. NUMBER కనుక UNBMRE అయితే, అప్పుడు GHOST ఏమవుతుంది
- (1) HGOST
  - (2) HOGST
  - (3) HOGTS
  - (4) HGSOT
50. బాలు తన స్కూల్ నుండి నేరుగా 400 మీటర్లు వెళ్ళాడు. తరువాత ఎడమవైపుకు తిరిగి 500 మీటర్లు తిన్నగా వెళ్ళాడు. తరువాత మళ్ళీ ఎడమ వైపు తిరిగి నేరుగా 400 మీటర్లు వెళ్ళాడు. ఆ తరువాత అతను కుడి వైపు తిరిగి తిన్నగా 600 మీటర్లు నడిచాడు. అతను ఇప్పుడు స్కూల్ నుండి ఎంత దూరంలో ఉన్నాడు?
- (1) 1 కిలోమీటర్
  - (2) 1.1 కిలోమీటర్
  - (3) 1.4 కిలోమీటర్
  - (4) 1.8 కిలోమీటర్
51. బాల మరియు చారుల తల్లి అను. చారు భర్త పేరు దాము. బాల యొక్క భార్య మాల. దాము మాలను ఏమని పిలుస్తాడు?
- (1) వదిన/మరదలు
  - (2) మేనకోడలు
  - (3) సోదరి
  - (4) కూతురు
52. “/” కూడిక గుర్తు, “+” గుణకారం గుర్తు, “-” భాగాహారం గుర్తు మరియు “×” తీసివేత గుర్తు అయితే అప్పుడు  $10 + ((8/2) - (7 \times 2))$  ఏమవుతుంది ?
- (1) 20
  - (2) 30
  - (3) 50
  - (4) 100

In questions no. 53 to 57, look at the cost of living graph showing variation of Inflation Index with years (Y0, Y1, Y2 and Y3) and answer the following questions :

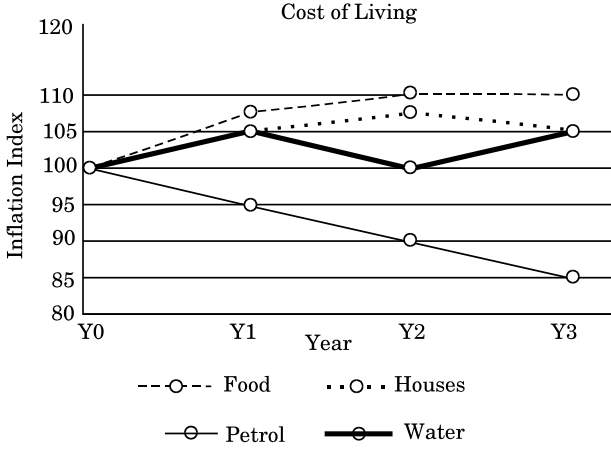

53. In the diagram, what is the base value of the Inflation Index ?

- (1) 80
- (2) 120
- (3) 100
- (4) 0

54. Which of the items showed increase in price in the period Y2 to Y3 ?

- (1) Houses
- (2) Food
- (3) Water
- (4) Petrol

ప్రశ్నలకు (53 - 57), క్రింద ఇచ్చిన జీవన వ్యయ గ్రాఫ్ లో వివిధ సంవత్సరాల (Y0, Y1, Y2, మరియు Y3) ద్రవ్యోల్బణ సూచీ లో వ్యత్యాసాలను పరిశీలించి, క్రింది ప్రశ్నలకు సమాధానాలు గుర్తించండి :

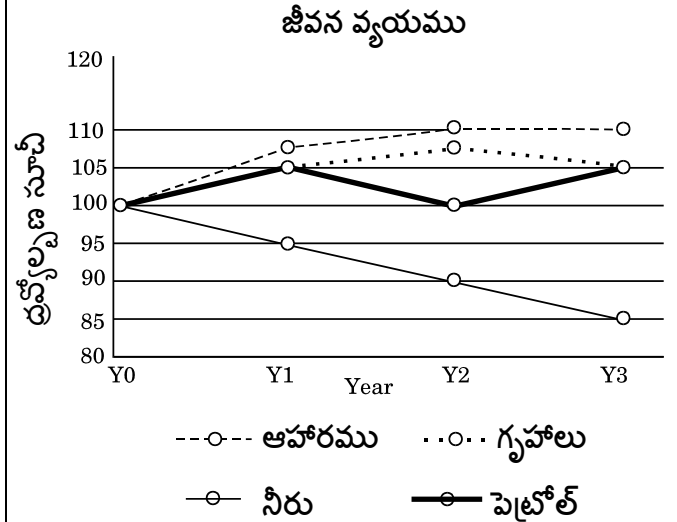

53. పటములో ఇచ్చిన ద్రవ్యోల్బణ సూచీ ఆధార విలువ ఎంత?

- (1) 80
- (2) 120
- (3) 100
- (4) 0

54. Y2 నుండి Y3 కాలములో ఏ వస్తువుల ధర పెరిగింది?

- (1) గృహాలు
- (2) ఆహారం
- (3) నీరు
- (4) పెట్రోలు

55. Which of the items has the highest inflation rate ?

- (1) Houses
- (2) Food
- (3) Petrol
- (4) Water

56. What is the average increase in price for Houses from Y0 to Y2 ?

- (1) 5%
- (2) 2.5%
- (3) 10%
- (4) 0%

57. In which period, water prices had the highest percentage decrease ?

- (1) Y0 to Y1
- (2) Y1 to Y2
- (3) Y2 to Y3
- (4) Same in all years

55. ఏ వస్తువు అత్యధిక ద్రవ్యోల్బణం కలిగిఉంది ?

- (1) గృహాలు
- (2) ఆహారం
- (3) పెట్రోలు
- (4) నీరు

56. Y0 నుండి Y2 వరకు గృహాల ధరలో సగటు పెరుగుదల ఎంత?

- (1) 5%
- (2) 2.5%
- (3) 10%
- (4) 0%

57. ఏ సంవత్సరాల మధ్య నీటి ధరలు అత్యధిక శాతము తగ్గాయి?

- (1) Y0 నుండి Y1
- (2) Y1 నుండి Y2
- (3) Y2 నుండి Y3
- (4) అన్నీ సంవత్సరాలలో సమానం

58. Pir Panjal mountain range is in

- (1) Himadris
- (2) Outer Himalayas
- (3) Lesser Himalayas
- (4) Higher Himalayas

59. Which of the following is the highest peak in Eastern Ghats ?

- (1) Arma Konda (Sitamma Konda)
- (2) Mahendra giri
- (3) Deomali
- (4) Gali Konda

60. The Deccan Plateau is generally slanted towards

- (1) South
- (2) East
- (3) West
- (4) Flat

61. Out of the following, which is the longest canal in India ?

- (1) Buckingham Canal
- (2) Sutlej Yamuna Link Canal
- (3) Sharda Canal
- (4) Indira Gandhi Canal

58. పీర్ పంజాల్ పర్వత శ్రేణి ఈ క్రింది వాటిలో ఉన్నది?

- (1) హిమాద్రి
- (2) బాహ్య హిమాలయాలు
- (3) నిమ్న హిమాలయాలు
- (4) ఉన్నత హిమాలయాలు

59. కింది వానిలో తూర్పు పర్వత శ్రేణుల్లోని అత్యున్నత శిఖరం ఏది ?

- (1) ఆర్మ కొండ (సీతమ్మ కొండ)
- (2) మహేంద్ర గిరి
- (3) దేవ మాలి
- (4) గాలి కొండ

60. దక్కను పీఠభూమి సాధారణ వాలు ఎటువైపు ఉంటుంది ?

- (1) దక్షిణం
- (2) తూర్పు
- (3) పడమర
- (4) చదునుగా

61. కింది వానిలో ఏది భారత్ లోని అతి పొడవైన కాలువ ?

- (1) బకింగ్ హామ్ కాలువ
- (2) సట్లెజ్ యమునా అనుసంధాన కాలువ
- (3) శారద కాలువ
- (4) ఇందిరా గాంధీ కాలువ

62. Approximately, how much percentage of GDP of India is spent towards public expenditure on education (choose the nearest figure) ?

- (1) 1%
- (2) 4%
- (3) 8%
- (4) 12%

63. Which of the following is *not* counted while computing GDP ?

- (1) Value of final agricultural produce
- (2) Value of services rendered by Banks
- (3) Value of motors produced by Industry
- (4) Value of services rendered by a Housewife

64. What happens to production in agricultural sector, if large number of people shift out of agricultural sector in India ?

- (1) There would be marginal decrease in production
- (2) The production may not decrease
- (3) There would be steep decrease in production
- (4) None of the given answers

65. In the recent years, what is the approximate ratio of shares of formal and informal sectors to the GDP of India (choose the nearest figure) ?

- (1) 25 : 75
- (2) 30 : 70
- (3) 50 : 50
- (4) 70 : 30

62. భారత స్థూల జాతీయోత్పత్తిలో షుమారు ఎంత శాతం ప్రజా పద్ధు కింద విద్యపై ఖర్చు చేస్తున్నారు (సమీప విలువను తీసుకోండి)?

- (1) 1%
- (2) 4%
- (3) 8%
- (4) 12%

63. క్రింది వానిలో దేనిని స్థూల జాతీయోత్పత్తి గణించేటప్పుడు లెక్కలోకి తీసుకోరు ?

- (1) అంతిమ వ్యవసాయ ఉత్పత్తి విలువ
- (2) బ్యాంకులు అందించిన సేవల విలువ
- (3) పరిశ్రమ ద్వారా ఉత్పత్తి అయిన మోటార్ ల విలువ
- (4) గృహిణులు అందించిన సేవల విలువ

64. భారత్ లో ఎక్కువ సంఖ్యలో ప్రజలు వ్యవసాయ రంగం నుండి తరలిపోతే, అప్పుడు వ్యవసాయరంగ ఉత్పాదన ఏమవుతుంది?

- (1) ఉత్పత్తిలో కొద్దిగా తరుగుదల ఉంటుంది
- (2) ఉత్పత్తి తగ్గకపోవచ్చును
- (3) ఉత్పత్తి భారీగా తగ్గుతుంది
- (4) పైన ఇచ్చిన సమాధానాలలో ఏది కాదు

65. ఇటీవలి కాలములో భారత స్థూల జాతీయోత్పత్తిలో సంఘటిత, అసంఘటిత రంగాల వాటాల నిష్పత్తి ఎంత (సమీప విలువని గుర్తించండి)?

- (1) 25 : 75
- (2) 30 : 70
- (3) 50 : 50
- (4) 70 : 30

66. Which of the following would **not** cause major influence on the climate of a place ?
- (1) Latitude
  - (2) Longitude
  - (3) Altitude
  - (4) Distance from the Coast
67. Which of the following is the largest contributor to Green House Effect ?
- (1) Methane
  - (2) Carbon dioxide
  - (3) Chlorofluorocarbons
  - (4) Water Vapour
68. Which of the following countries did **not** join the League of Nations ?
- (1) China
  - (2) India (British Raj)
  - (3) Cuba
  - (4) United States of America
69. As per the Gregorian calendar, the Bolshevik Revolution (October Revolution) occurred on
- (1) 25<sup>th</sup> October
  - (2) 15<sup>th</sup> October
  - (3) 7<sup>th</sup> November
  - (4) 15<sup>th</sup> November
66. కిందివానిలో ఏది ఒక ప్రదేశపు వాతావరణం పై పెద్దగా ప్రభావం చూపదు?
- (1) అక్షాంశం
  - (2) రేఖాంశం
  - (3) ఎత్తు
  - (4) తీరం నుండి దూరం
67. కిందివానిలో ఏది గ్రీన్ హౌస్ ప్రభావానికి (హరిత గృహ గుణానికి) ప్రధాన కారకము?
- (1) మీథేన్
  - (2) కార్బన్ డైయాక్సైడ్
  - (3) క్లోరో ఫ్లోరో కార్బన్ లు
  - (4) నీటి ఆవిరి
68. కింది వానిలో ఏ దేశం నానాజాతి సమితి లో చేరలేదు?
- (1) చైనా
  - (2) భారత్ (బ్రిటిష్ రాజ్)
  - (3) క్యూబా
  - (4) అమెరికా సంయుక్త రాష్ట్రాలు
69. గ్రిగోరియన్ క్యాలండర్ ప్రకారం బోల్షేవిక్ విప్లవం (అక్టోబర్ విప్లవం) ఎప్పుడు జరిగింది ?
- (1) 25 అక్టోబర్
  - (2) 15 అక్టోబర్
  - (3) 7 నవంబర్
  - (4) 15 నవంబర్

70. What did Mahatma Gandhi do on the first independence day, i.e., 15-08-1947 ?

- (1) He undertook a 24-hour fast at Kolkata.
- (2) He unveiled the tricolour on Red Fort.
- (3) He oversaw the procession of lakhs of people at Raisina Hill.
- (4) He addressed a massive public meeting on communal harmony at Kolkata.

71. The following is an example of Divide and Rule policy of the British in India.

- (1) Dividing the country into different provinces and ruling them
- (2) Encouraging Hindus and Muslims to fight against one another
- (3) Separating administration of cities and villages
- (4) Discrimination of Indians against the British citizens

72. Out of the below mentioned persons, who is known for relentless work on widow remarriages ?

- (1) Kandukuri Veeresalingam
- (2) Duggirala Gopala Krishnaiah
- (3) Tanguturi Prakasam
- (4) Panuganti Lakshmi Narasimha Rao

70. మొట్టమొదటి స్వాతంత్ర్య దినాన (15.8.1947) మహాత్మా గాంధీ ఏమి చేశారు?

- (1) కలకత్తా లో 24 గంటల నిరాహార దీక్ష చేశారు.
- (2) ఎర్ర కోటపై త్రివర్ణ పతాకాన్ని ఎగురవేశారు.
- (3) రైసినా హిల్ వద్ద లక్షలాది ప్రజల ఊరేగింపును తిలకించారు.
- (4) కలకత్తా లో మతసామరస్యం గురించి ఒక భారీ బహిరంగ సభలో మాట్లాడారు.

71. కిందివానిలో ఏది బ్రిటిష్ వారు అనుసరించిన “విభజించి పాలించు” విధానానికి ఉదాహరణ

- (1) దేశాన్ని అనేక ప్రావిన్స్ గా విభజించి, వాటిని పాలించడం
- (2) హిందువులు, ముస్లిములు ఒకరితో మరొకరు ఘర్షణ పడేట్లుగా ప్రోత్సహించడం
- (3) నగరాల మరియు గ్రామాల పరిపాలనను వేరుచేయడము
- (4) బ్రిటిష్ పౌరులు, భారతీయుల మధ్య వివక్ష చూపడం

72. క్రింది వారిలో ఎవరు వితంతు వివాహాల గురించి అవిరామ కృషి చేశారు?

- (1) కందుకూరి వీరేశలింగం
- (2) దుగ్గిరాల గోపాల కృష్ణయ్య
- (3) టంగుటూరి ప్రకాశం
- (4) పానుగంటి లక్ష్మీ నరసింహ రావు

73. Which of the following is **not** an indication of true democracy ?

- (1) Free and fair elections
- (2) Respect for individual
- (3) Equality before law
- (4) Rule by majority only

74. Power sharing by communities in a democracy will definitely

- (1) Accommodate diversities
- (2) Delay decision-making process
- (3) Increase instability and divisiveness
- (4) Undermine the unity of a country

75. As per the modern Indian concept of secularism

- (1) State would completely distance from all religions
- (2) State encourages all religious practices and customs
- (3) State would intervene if a religious practice or custom violates fundamental rights
- (4) State protects all religious practices of minorities only

73. కిందివానిలో ఏది నిజమైన ప్రజాస్వామ్యానికి లక్షణం కాదు ?

- (1) స్వేచ్ఛాయుతమైన మరియు నిష్పక్షపాతమైన ఎన్నికలు
- (2) వ్యక్తికి గౌరవం
- (3) చట్టం ముందు సమానత్వం
- (4) మెజారిటీదే పాలన

74. ప్రజాస్వామ్యంలో వివిధ సమూహాల మధ్య అధికార భాగస్వామ్యం తప్పనిసరిగా

- (1) వైవిధ్యాలకు చోటు కల్పిస్తుంది
- (2) నిర్ణయ ప్రక్రియను ఆలస్యం చేస్తుంది
- (3) అస్థిరత్వం, వేర్పాటువాదాన్ని పెంచుతుంది
- (4) దేశపు ఐక్యతను దెబ్బతీస్తుంది

75. నవీన భారతీయ లౌకికవాద భావన ప్రకారం

- (1) రాజ్యం అన్ని మతాలకు పూర్తిగా దూరంగా ఉండాలి
- (2) రాజ్యం అన్ని మత సంప్రదాయాలు, ఆచారాలను ప్రోత్సహించాలి
- (3) ఏదైనా మత ఆచారం లేదా సంప్రదాయం వలన ప్రాథమిక హక్కుల ఉల్లంఘన జరిగితే రాజ్యం జోక్యం చేసుకోవాలి
- (4) రాజ్యం మైనారిటీల మత సంప్రదాయాలు, ఆచారాలను మాత్రమే పరిరక్షిస్తుంది



**Section - II****సెక్షన్ - II**

76. The Preamble of the Constitution mentions this word after "Equality of"

- (1) Nationality
- (2) Religion
- (3) Community
- (4) Status

77. Which of the following statements about the Indian Constitution is correct ?

- (1) It is a mere text of written rules.
- (2) It does not reflect aspirations of people.
- (3) It is a living organism of functional institutions.
- (4) It is not dependent on people.

78. The fundamental duties were introduced in the Constitution

- (1) From the beginning
- (2) Through the 42<sup>nd</sup> Amendment
- (3) Through the 44<sup>th</sup> Amendment
- (4) Through the 1<sup>st</sup> Amendment

79. Out of the given below Acts, our Constitution shares many features with the

- (1) Government of India Act, 1935
- (2) Government of India Act, 1919
- (3) Indian Independence Act, 1947
- (4) The Constitution has no similarities with any other Act

76. భారత రాజ్యాంగపు పీఠిక లో "సమానత్వము", క్రింది వాటిలో దేని కోసమని వ్రాశారు ?

- (1) జాతీయతలో
- (2) మతంలో
- (3) వర్గంలో
- (4) హోదాలో

77. క్రింద ఇచ్చిన వాటిలో భారత రాజ్యాంగానికి సంబంధించి సరైనది ఏది?

- (1) అది కేవలం లిఖితపూర్వక నిబంధనల గ్రంథం.
- (2) అది ప్రజల ఆకాంక్షలను ప్రతిఫలించదు.
- (3) అది కార్యశీలక సంస్థల సజీవ వ్యవస్థ.
- (4) అది ప్రజలపై ఆధారపడినది కాదు.

78. రాజ్యాంగంలో ప్రాథమిక బాధ్యతలు ఎప్పుడు చేర్చారు ?

- (1) మొదటి నుండి ఉన్నాయి
- (2) 42వ సవరణ ద్వారా
- (3) 44వ సవరణ ద్వారా
- (4) 1వ సవరణ ద్వారా

79. క్రింద పేర్కొన్న చట్టాలలో దేనితో మన రాజ్యాంగానికి ఎక్కువ పోలికలు ఉన్నాయి ?

- (1) భారత ప్రభుత్వ చట్టం, 1935
- (2) భారత ప్రభుత్వ చట్టం, 1919
- (3) భారతీయ స్వాతంత్ర్య చట్టం, 1947
- (4) ఏ చట్టంతోనూ రాజ్యాంగానికి పోలికలు లేవు

80. Which party had the largest representation in the Constituent Assembly after Congress ?
- (1) Socialist
  - (2) Justice Party
  - (3) Independents
  - (4) Muslim League
81. On which date was the first meeting of the Constituent Assembly held ?
- (1) 15<sup>th</sup> August, 1946
  - (2) 13<sup>th</sup> December, 1946
  - (3) 9<sup>th</sup> December, 1946
  - (4) 26<sup>th</sup> January, 1947
82. Out of the documents given below, which is the lengthiest ?
- (1) Constitution of Canada
  - (2) Constitution of India
  - (3) Constitution of South Africa
  - (4) Constitution of Australia
83. In India, equality of opportunity in public employment is available to
- (1) All citizens
  - (2) Citizens born in India only
  - (3) All persons irrespective of citizenship
  - (4) All citizens and persons of Indian origin
80. కాంగ్రెస్ తరువాత రాజ్యాంగ పరిషత్తులో ఏ పార్టీకి అత్యధిక ప్రాతినిధ్యం ఉంది ?
- (1) సోషలిస్ట్
  - (2) జస్టిస్ పార్టీ
  - (3) స్వతంత్రులు
  - (4) ముస్లిం లీగ్
81. ఏ తేదీన రాజ్యాంగ పరిషత్తు మొదటి సమావేశం జరిగింది ?
- (1) 15 ఆగస్ట్ , 1946
  - (2) 13 డిసెంబర్, 1946
  - (3) 9 డిసెంబర్, 1946
  - (4) 26 జనవరి, 1947
82. క్రింద పేర్కొన్న రాజ్యాంగాలలో ఏది అత్యంత పొడవైనది / పెద్దది ?
- (1) కెనడా రాజ్యాంగం
  - (2) భారత రాజ్యాంగం
  - (3) దక్షిణ ఆఫ్రికా రాజ్యాంగం
  - (4) ఆస్ట్రేలియా రాజ్యాంగం
83. భారత్ లో ప్రభుత్వ ఉద్యోగాలలో సమాన అవకాశాలు ఎవరికి ఉంటాయి ?
- (1) పౌరులందరికి
  - (2) భారత్ లో పుట్టిన పౌరులకు మాత్రమే
  - (3) పౌరసత్వంతో సంబంధం లేకుండా అందరికీ
  - (4) పౌరులు మరియు భారత సంతతికి చెందిన అందరు వ్యక్తులకు

84. By and large, the fundamental rights and the directive principles are
- (1) Contradictory to each other
  - (2) Exclusive to each other
  - (3) Complementary to each other
  - (4) One and the same
85. The Directive Principles are
- (1) Mere moral precepts
  - (2) Legally enforceable
  - (3) Entirely prohibitory in nature
  - (4) Providing positive mandate to the State
86. Which of the following is **not** a fundamental duty ?
- (1) To promote a religion
  - (2) To respect the National Flag
  - (3) To render compulsory service, if called for
  - (4) To safeguard public property
87. Which of the following may **not** be called a feature of a true Federation ?
- (1) Decentralization of power to local bodies
  - (2) Independent Judiciary
  - (3) One Nation One Tax
  - (4) Bicameral Legislature
84. దాదాపుగా ప్రాథమిక హక్కులు, ఆదేశిక సూత్రాలు
- (1) ఒక దానికి ఒకటి వ్యతిరేకం
  - (2) పూర్తిగా వేరు వేరు
  - (3) పరస్పర పూరకాలు
  - (4) రెండూ ఒక్కటే
85. ఆదేశిక సూత్రాలు?
- (1) కేవలం నైతిక సూత్రాలు
  - (2) చట్టము ద్వారా అమలు చేయాల్సినవి
  - (3) అన్నీ నిరోధాత్మకమైనవి
  - (4) రాజ్యానికి సకారాత్మక ఆదేశం ఇస్తాయి
86. క్రింది వాటిలో ఏది ప్రాథమిక బాధ్యత కాదు?
- (1) ఒక మతాన్ని ప్రోత్సహించడము
  - (2) జాతీయ పతాకాన్ని గౌరవించడం
  - (3) అవసరమైనప్పుడు దేశ రక్షణకై సేవలను అందించడం
  - (4) ప్రభుత్వ ఆస్తులను కాపాడడం
87. క్రింది వాటిలో ఏది నిజమైన సమాఖ్య లక్షణం కాకపోవచ్చును?
- (1) స్థానిక సంస్థలకు అధికార వికేంద్రీకరణ
  - (2) స్వతంత్ర న్యాయవ్యవస్థ
  - (3) ఒకే దేశం ఒకే పన్ను
  - (4) ద్విసభా వ్యవస్థ

88. For the purpose of Article 53(1) of the Constitution, Ministers of Government of India are
- (1) Officers subordinate to PM
  - (2) Officers subordinate to President
  - (3) Not subordinate to anyone
  - (4) Officers subordinate to Parliament
89. Parliament is
- (1) President and the two Houses
  - (2) Vice President and the two Houses
  - (3) Vice President, Speaker and the two Houses
  - (4) The two Houses
90. Who appoints the *protem* speaker of the Lok Sabha ?
- (1) The seniormost member becomes *protem* speaker by rule
  - (2) Appointed by consensus
  - (3) The President
  - (4) The Chief Justice of India
88. రాజ్యాంగపు 53(1) అధికరణం ప్రకారం భారత ప్రభుత్వపు మంత్రులు
- (1) ప్రధానమంత్రికి ఆధీన అధికారులు
  - (2) రాష్ట్రపతికి అధీన అధికారులు
  - (3) ఎవరికి అధీనులు కారు
  - (4) పార్లమెంట్ కి అధీన అధికారులు
89. పార్లమెంట్ అంటే?
- (1) రాష్ట్రపతి మరియు రెండు చట్ట సభలు
  - (2) ఉప రాష్ట్రపతి మరియు రెండు చట్ట సభలు
  - (3) ఉప రాష్ట్రపతి, స్పీకర్ మరియు రెండు చట్ట సభలు
  - (4) రెండు చట్ట సభలు
90. లోక్ సభ తాత్కాలిక (ప్రోటెమ్) స్పీకర్ ను ఎవరు నియమిస్తారు?
- (1) నిబంధన ప్రకారం సీనియర్ సభ్యుడే తాత్కాలిక (ప్రోటెమ్) స్పీకర్ అవుతారు
  - (2) సర్వ సమ్మతి ద్వారా నియమిస్తారు
  - (3) రాష్ట్రపతి నియమిస్తారు
  - (4) భారత ప్రధాన న్యాయమూర్తి నియమిస్తారు

91. In the context of election to the post of President, the following post held by a contestant is treated as "Office of Profit" :

- (1) Vice President
- (2) Governor
- (3) Minister
- (4) Comptroller and Auditor General

92. Who resigned as Vice President before contesting the election for President ?

- (1) Dr. S. Radhakrishnan
- (2) V.V. Giri
- (3) Dr. Zakir Hussain
- (4) R. Venkataraman

93. The Constitution of India does **not** provide for the following :

- (1) President's Rule at Union level
- (2) President's Rule at State level
- (3) Martial Law in an area
- (4) Special status to States other than J&K

94. In Lok Sabha, no confidence can be moved against

- (1) The Prime Minister
- (2) Any minister
- (3) Speaker
- (4) The Government

91. రాష్ట్రపతి పదవికి ఎన్నికల పోటీ సందర్భములో, అభ్యర్థి క్రింది వాటిలో ఏ పదవిలో ఉంటే దానిని 'ఆఫీస్ ఆఫ్ ప్రాఫిట్' అనగా లాభదాయకమైన పదవిగా పరిగణిస్తారు ?

- (1) ఉప రాష్ట్రపతి
- (2) గవర్నర్
- (3) మంత్రి
- (4) కంప్ట్రోలర్ అండ్ ఆడిటర్ జనరల్

92. రాష్ట్రపతి ఎన్నికల్లో పోటీ చేయడానికి, ఉప రాష్ట్రపతి పదవికి రాజీనామా చేసినది ఎవరు ?

- (1) డా. ఎస్. రాధాకృష్ణన్
- (2) వి.వి. గిరి
- (3) డా. జాకీర్ హుస్సేన్
- (4) ఆర్. వెంకటరామన్

93. భారత రాజ్యాంగంలో క్రింది వాటిలో దేనికి అవకాశము లేదు

- (1) కేంద్రంలో రాష్ట్రపతి పాలన
- (2) రాష్ట్ర స్థాయిలో రాష్ట్రపతి పాలన
- (3) ఒక ప్రాంతములో సైనిక శాసనము (మార్షల్ లా)
- (4) జమ్మూ కాశ్మీర్ తప్ప ఇతర రాష్ట్రాలకు ప్రత్యేక హోదా

94. లోక్ సభలో ఎవరికి వ్యతిరేకంగా అవిశ్వాస తీర్మానం ప్రవేశపెట్టవచ్చును

- (1) ప్రధాన మంత్రి
- (2) ఎవరైనా మంత్రి
- (3) స్పీకర్
- (4) ప్రభుత్వం

95. Coalition Government is

- (1) Specifically mentioned in the Constitution
- (2) An arrangement of convenience amongst political parties
- (3) At the will of the President
- (4) At the will of the Speaker of the Lok Sabha

96. Which of the following is a condition of eligibility for appointment as Attorney General ?

- (1) Qualified to be appointed as a High Court Judge
- (2) Any Advocate
- (3) Qualified to be appointed as a Supreme Court Judge
- (4) Any eminent person with legal background

97. The number of seats of Lok Sabha would remain unchanged till

- (1) 2020
- (2) 2022
- (3) 2025
- (4) 2026

98. The term of Lok Sabha is five years from the

- (1) Last polling day
- (2) Date of proclamation by the President
- (3) Appointed date for its first meeting
- (4) Date of election of Speaker

95. సంకీర్ణ ప్రభుత్వం ?

- (1) రాజ్యాంగంలో ప్రత్యేకంగా పేర్కొనబడినది
- (2) రాజకీయ పార్టీల మధ్య అపసరానుకూల ఏర్పాటు
- (3) రాష్ట్రపతి ఇచ్చే ప్రకారం సాగేది
- (4) లోక్ సభ స్పీకర్ ఇచ్చే ప్రకారం సాగేది

96. క్రింది వాటిలో ఏది అటార్నీ జనరల్ నియామకానికి కావలసిన అర్హత ?

- (1) హైకోర్ట్ న్యాయమూర్తిగా నియమితులు కావడానికి అర్హత ఉండడం
- (2) ఎవరైనా న్యాయవాది
- (3) సుప్రీం కోర్ట్ న్యాయమూర్తిగా నియమితులు కావడానికి అర్హత ఉండడం
- (4) న్యాయ రంగంలో ఎవరైనా ప్రముఖ వ్యక్తి

97. ఏ సంవత్సరం వరకు లోక్ సభ స్థానాల సంఖ్య మారదు ?

- (1) 2020
- (2) 2022
- (3) 2025
- (4) 2026

98. లోక్ సభ ఐదేళ్ల కాల వ్యవధి ఎక్కడ నుండి ప్రారంభమవుతుంది ?

- (1) ఎన్నికల చివరి రోజు
- (2) రాష్ట్రపతి ప్రకటించిన తేదీ
- (3) సభ మొదటి సమావేశానికి నిర్ణయించబడిన తేదీ
- (4) స్పీకర్ ను ఎన్నుకొన్న తేదీ

99. How many seats are reserved for Scheduled Castes and Scheduled Tribes in the Rajya Sabha ?

- (1) Nil
- (2) 45
- (3) 55
- (4) 60

100. In case a member of the Lok Sabha becomes liable for disqualification (for reasons other than defection), whose decision would be final ?

- (1) Speaker
- (2) Speaker after consultation with Election Commission of India
- (3) President on his own
- (4) President after consultation with Election Commission of India

101. Which of the following is **not** correct in the matter of removal of a Supreme Court Judge ?

- (1) The order of removal is passed by the President.
- (2) President shall conduct an enquiry before the motion of removal is moved in the Parliament.
- (3) The removal is on the grounds of "misbehaviour or incapacity" only.
- (4) In the Parliament debate is allowed on the motion of removal.

99. రాజ్య సభలో షెడ్యూల్డ్ కులములు మరియు షెడ్యూల్డ్ జాతులకు ఎన్ని స్థానాలు రిజర్వ్ చేయబడ్డాయి

- (1) ఏమీ లేవు
- (2) 45
- (3) 55
- (4) 60

100. ఒకవేళ ఒక లోక్ సభ సభ్యుడిని అనర్హుడుగా ప్రకటించాల్సి వస్తే (పార్టీ ఫిరాయింపు సందర్భం కాకుండా) ఎవరిది అంతిమ నిర్ణయం ?

- (1) స్పీకర్
- (2) భారత ఎన్నికల సంఘం తో సంప్రదించిన తరువాత స్పీకర్ తీసుకునే నిర్ణయం
- (3) రాష్ట్రపతి స్వయం నిర్ణయం
- (4) భారత ఎన్నికల సంఘం తో సంప్రదించిన తరువాత రాష్ట్రపతి తీసుకునే నిర్ణయం

101. అత్యున్నత న్యాయస్థానపు న్యాయమూర్తి ని తొలగించే ప్రక్రియకు సంబంధించి, క్రిందివాటిలో ఏది నిజం కాదు ?

- (1) తొలగింపు ఉత్తర్వును రాష్ట్రపతి జారీచేస్తారు.
- (2) పార్లమెంట్ లో తొలగింపు తీర్మానం ప్రవేశపెట్టడానికి ముందు రాష్ట్రపతి విచారణ చేస్తారు.
- (3) తొలగింపు కేవలం "దుష్చువర్తన లేదా అశక్తత/అసమర్థత" అంశాల ఆధారంగా ఉంటుంది.
- (4) తొలగింపు తీర్మానం పై పార్లమెంట్ లో చర్చ కు అనుమతి ఉంటుంది.

102. Which of the following courts is vested with the power to punish for its own contempt ?

- (1) Supreme Court or High Court
- (2) Any court of law
- (3) Any Tribunal and Court of law
- (4) Any quasi-judicial and judicial authority

103. When the President seeks opinion of the Supreme Court under Article 143

- (1) He is bound by the opinion
- (2) The opinion is not binding on him
- (3) Supreme Court may refuse to give opinion
- (4) He has to refer the opinion to the Council of Ministers

104. "State" as mentioned in Article 12 of the Constitution does **not** include

- (1) State Governments
- (2) Parliament of India
- (3) Service Associations of employees
- (4) Supreme Court of India

102. కింది వానిలో ఏ న్యాయస్థానానికి స్వీయ ధిక్కరణ అభియోగం పై శిక్ష విధించే అధికారం ఉంది

- (1) అత్యున్నత న్యాయస్థానము మరియు ఉన్నత న్యాయస్థానము
- (2) ఏదైనా న్యాయస్థానము
- (3) ఏదైనా ట్రిబ్యునల్ లేదా న్యాయస్థానము
- (4) పాక్షిక న్యాయాధికార సంస్థ మరియు న్యాయాధికార సంస్థ

103. అధికరణం 143 కింద రాష్ట్రపతి అత్యున్నత న్యాయస్థానపు అభిప్రాయాన్ని తీసుకున్నప్పుడు

- (1) ఆ అభిప్రాయానికి కట్టుబడి ఉండాల్సివస్తుంది
- (2) ఆ అభిప్రాయానికి కట్టుబడి ఉండాల్సిన అవసరం లేదు
- (3) అభిప్రాయం తెలపడానికి అత్యున్నత న్యాయస్థానము నిరాకరించవచ్చు
- (4) ఆ అభిప్రాయాన్ని ఆయన మంత్రి మండలి పంపాలి

104. రాజ్యాంగంలోని 12 అధికరణం పేర్కొన్న "రాజ్యం" నిర్వచనంలో పరిగణనలోనికి రానిది ఏది ?

- (1) రాష్ట్ర ప్రభుత్వాలు
- (2) భారత పార్లమెంట్
- (3) ఉద్యోగస్థుల అసోసియేషన్లు
- (4) భారత అత్యున్నత న్యాయస్థానము



105. Which article of the Constitution specifically mentions Public Interest Litigation ?

- (1) Article 32
- (2) Article 13
- (3) Article 131
- (4) There is no such article

106. Which of the following is an example of Judicial Activism ?

- (1) Decision of Supreme Court on Interstate River Water Dispute
- (2) Decision of Supreme Court on rights of third gender
- (3) Decision of a High Court in a tax appeal
- (4) Decision of a District Court on ownership of land on which a public park is built

107. Writ of Prohibition is available against

- (1) Judiciary and quasi-judicial bodies
- (2) Administrative authority
- (3) Any public body
- (4) Judicial and administrative bodies

108. Which of the following States has special constitutional provisions applicable only to that State ?

- (1) Madhya Pradesh
- (2) Orissa
- (3) Uttar Pradesh
- (4) Andhra Pradesh

105. రాజ్యాంగం లోని ఏ అధికరణం ప్రత్యేకంగా ప్రజా ప్రయోజన వ్యాజ్యం గురించి పేర్కొంటుంది ?

- (1) అధికరణం 32
- (2) అధికరణం 13
- (3) అధికరణం 131
- (4) అలాంటి అధికరణం ఏదీ లేదు

106. కిందివానిలో ఏది న్యాయవ్యవస్థ యొక్క అత్యుత్సాహపు క్రియాశీలత కు ఉదాహరణ ?

- (1) రాష్ట్రాల మధ్య జల వివాదాలపై అత్యున్నత న్యాయస్థానపు నిర్ణయం
- (2) తృతీయ లింగ వ్యక్తుల హక్కులపై అత్యున్నత న్యాయస్థానపు నిర్ణయం
- (3) పన్ను అప్పీల్ పై ఊన్నత న్యాయస్థానపు నిర్ణయం
- (4) పబ్లిక్ పార్క్ ఉన్న భూమిపై యాజమాన్య హక్కుల గురించి జిల్లా న్యాయస్థానపు నిర్ణయం

107. 'ప్రోహిబిషన్' రిట్ ఎవరికి వ్యతిరేకంగా వేయవచ్చును

- (1) పాక్షిక న్యాయాధికార సంస్థలు మరియు న్యాయస్థానాలు
- (2) పరిపాలన యంత్రాంగం
- (3) ఏదైనా ప్రభుత్వ సంస్థ
- (4) న్యాయ మరియు పరిపాలన సంస్థలు

108. క్రింది వాటిలో ఏ రాష్ట్రానికి, కేవలం ఆ రాష్ట్రానికి వర్తించే ప్రత్యేక రాజ్యాంగ నిబంధనలు ఉన్నాయి?

- (1) మధ్య ప్రదేశ్
- (2) ఒరిస్సా
- (3) ఉత్తర ప్రదేశ్
- (4) ఆంధ్ర ప్రదేశ్

- 109.** The minimum number of seats in the Legislative Assembly of any State is
- (1) 40
  - (2) 50
  - (3) 60
  - (4) There is no minimum number
- 110.** As stated in the Constitution, the Republic of India is a
- (1) Union of States
  - (2) Federation of States
  - (3) Coalition of States
  - (4) Conglomeration of States
- 111.** Parliament can make law on a subject in the "State List"
- (1) In all circumstances
  - (2) In case of few constitutionally specified exceptions
  - (3) In all circumstances with the concurrence of the President
  - (4) In no circumstances
- 112.** The Union executive
- (1) Cannot issue directions to a State
  - (2) Can issue directions to a State without any constraint
  - (3) Can issue directions to a State on certain matters and occasions where need is felt
  - (4) Can issue directions to a State in all matters with the approval of the Rajya Sabha
- 109.** ఏ రాష్ట్రపు శాసన సభలోనైనా ఉండవలసిన కనీస స్థానాల సంఖ్య ఎంత?
- (1) 40
  - (2) 50
  - (3) 60
  - (4) కనీస సంఖ్య ఏది లేదు
- 110.** రాజ్యాంగములో తెలిపిన విధముగా భారత గణతంత్ర రాజ్యము ఒక
- (1) రాష్ట్రాల ఐక్య రూపము (యునియన్)
  - (2) రాష్ట్రాల సమాఖ్య
  - (3) రాష్ట్రాల సంకీర్ణం
  - (4) రాష్ట్రాల కూడిక
- 111.** పార్లమెంట్ ఎప్పుడు "రాష్ట్ర జాబితా" లోని అంశం పై చట్టం చేయవచ్చును ?
- (1) అన్ని సందర్భాలలో
  - (2) రాజ్యాంగముచే తెలుపబడిన కొన్ని మినహాయింపు సందర్భాలలో
  - (3) రాష్ట్రపతి ఆమోదంతో అన్ని సందర్భాలలో
  - (4) ఏ సందర్భంలోను కుదరదు
- 112.** కేంద్ర కార్యనిర్వాహక విభాగము?
- (1) రాష్ట్రాలకు మార్గదర్శకాలను జారీచేయలేదు
  - (2) ఎలాంటి అడ్డంకులు లేకుండా రాష్ట్రాలకు మార్గదర్శకాలను జారీచేయగలదు
  - (3) అవసరం ఉన్నప్పుడు మాత్రమే కొన్ని విషయాలలో రాష్ట్రాలకు మార్గదర్శకాలను జారీచేయగలదు
  - (4) రాజ్యసభ ఆమోదంతో అన్ని విషయాలలో రాష్ట్రాలకు మార్గదర్శకాలను జారీచేయగలదు

113. Under which article of the Constitution is Interstate Council established ?
- (1) Article 263
  - (2) Article 262
  - (3) Article 261
  - (4) Article 260
114. Which article of the Constitution states that "No tax shall be levied or collected except by authority of law" ?
- (1) Article 267
  - (2) Article 266
  - (3) Article 265
  - (4) Article 264
115. Who appoints the Finance Commission at the Union level ?
- (1) Finance Minister
  - (2) President
  - (3) Prime Minister
  - (4) Parliament of India
116. NTR Vidya Jyoti is a
- (1) Pre-matric Scholarship Scheme for Scheduled Tribe students in class IX and X
  - (2) Overseas Scholarship Scheme for Scheduled Tribe Women students
  - (3) Merit Scholarship Scheme for Backward Class students
  - (4) Training programme for Scheduled Caste/Scheduled Tribe students preparing for civil services examination
113. రాజ్యాంగం లోని ఏ అధికరణం కింద అంతర్ రాష్ట్ర మండలి ఏర్పాటుచేయబడింది?
- (1) అధికరణం 263
  - (2) అధికరణం 262
  - (3) అధికరణం 261
  - (4) అధికరణం 260
114. రాజ్యాంగంలోని ఏ అధికరణం "చట్టబద్ధమైన అధికారముతో తప్ప వేరే విధముగా పన్ను విధించడం కానీ, వసూలు చేయడం కానీ చేయరాదు" అని పేర్కొంది ?
- (1) అధికరణం 267
  - (2) అధికరణం 266
  - (3) అధికరణం 265
  - (4) అధికరణం 264
115. కేంద్రములో ఆర్థిక సంఘాన్ని ఎవరు నియమిస్తారు ?
- (1) ఆర్థిక మంత్రి
  - (2) రాష్ట్రపతి
  - (3) ప్రధానమంత్రి
  - (4) భారత పార్లమెంట్
116. ఎన్.టి.ఆర్. విద్యా జ్యోతి ఒక
- (1) IX, X తరగతులలో ఉన్న షెడ్యూల్డ్ తెగల విద్యార్థుల కోసం ప్రీ మెట్రిక్ ఉపకార వేతన పథకం
  - (2) షెడ్యూల్డ్ తెగల విద్యార్థినుల కోసం విదేశీవిద్య ఉపకార వేతన పథకం
  - (3) వెనకబడిన తరగతుల విద్యార్థులకు మెరిట్ ఉపకారవేతన పథకం
  - (4) సివిల్ సర్వీసెస్ పరీక్ష కోసం షెడ్యూల్డ్ కులాల/షెడ్యూల్డ్ తెగల విద్యార్థులకు శిక్షణ కార్యక్రమం

117. The salary of Comptroller and Auditor General is equal to that of a

- (1) Judge of Supreme Court of India
- (2) Chief Justice of India
- (3) Cabinet Secretary of India
- (4) Secretary to Government of India

118. The 10<sup>th</sup> Schedule of the Constitution deals with

- (1) Official Languages
- (2) Defections
- (3) Land reform legislation
- (4) Panchayat Raj Institutions

119. As per present laws, which of the following can levy tax on agriculture ?

- (1) Union Government
- (2) Both Union and State Governments
- (3) State Government
- (4) Neither Union nor State can levy tax

120. Out of the given below, who has original jurisdiction to deal with an election petition ?

- (1) Returning Officer
- (2) Election Commission
- (3) District Court
- (4) High Court

117. కంప్ట్రోలర్ మరియు ఆడిటర్ జనరల్ జీతం ఎవరితో సమానంగా ఉంటుంది ?

- (1) భారత అత్యున్నత న్యాయస్థానపు న్యాయమూర్తి
- (2) భారత ప్రధాన న్యాయమూర్తి
- (3) భారత క్యాబినెట్ కార్యదర్శి
- (4) భారత ప్రభుత్వ కార్యదర్శి

118. రాజ్యాంగంలోని 10వ షెడ్యూల్ ఏ విషయము మీద ఉన్నది?

- (1) అధికార భాషలు
- (2) ఫిరాయింపులు
- (3) భూ సంస్కరణ చట్టాలు
- (4) పంచాయత్ రాజ్ సంస్థలు

119. ప్రస్తుత చట్టాల ప్రకారము, క్రింది వారిలో ఎవరు వ్యవసాయంపై పన్ను విధించగలరు

- (1) కేంద్ర ప్రభుత్వం
- (2) కేంద్ర మరియు రాష్ట్ర ప్రభుత్వాలు
- (3) రాష్ట్ర ప్రభుత్వం
- (4) కేంద్రం గాని రాష్ట్ర ప్రభుత్వం గాని పన్ను విధించ లేవు

120. క్రింద పేర్కొన్న వారిలో ఎన్నికల ఫిర్యాదు (పిటిషన్) ను విచారించే అధికారం ఎవరి పరిధిలో ఉంటుంది

- (1) రిటర్నింగ్ ఆఫీసర్
- (2) ఎన్నికల సంఘం
- (3) జిల్లా న్యాయస్థానము
- (4) ఉన్నత న్యాయస్థానము

**121.** The expenses of a State Public Service Commission are

- (1) Charged to the Consolidated Fund of the State
- (2) Voted to the Consolidated Fund of the State
- (3) Charged to the Contingent Fund of the State
- (4) Voted to the Contingent Fund of the State

**122.** Number of seats reserved to Scheduled Castes and Scheduled Tribes in educational institutions are determined on the basis of

- (1) Social Backwardness
- (2) Economic Status
- (3) Proportion of Scheduled Castes and Scheduled Tribes in the population
- (4) As fixed by the institution

**123.** The Andhra Pradesh Lokayukta cannot investigate on actions taken by the

- (1) Members of Legislative Assembly
- (2) Chief Minister
- (3) Ministers of Andhra Pradesh Government
- (4) Vice Chancellor of a State University

**121.** రాష్ట్ర పబ్లిక్ సర్వీస్ కమిషన్ ఖర్చులు

- (1) రాష్ట్రపు సంచిత నిధికి చార్జ్ చేయబడతాయి
- (2) రాష్ట్రపు సంచిత నిధినుండి శాసన సభ ఓటింగ్ ద్వారా చెల్లింపబడతాయి
- (3) రాష్ట్రపు ఆగంతుక నిధికి చార్జ్ చేయబడతాయి
- (4) రాష్ట్రపు ఆగంతుక నిధినుండి శాసన సభ ఓటింగ్ ద్వారా చెల్లింపబడతాయి

**122.** విద్యా సంస్థల్లో షెడ్యూల్డ్ కులాల మరియు షెడ్యూల్డ్ జాతులకు కేటాయించాల్సిన సీట్ల సంఖ్యను ఏ ప్రాతిపదికన నిర్ధారిస్తారు ?

- (1) సామాజిక వెనుకబాటుతనం
- (2) ఆర్థిక హోదా
- (3) జనాభాలో షెడ్యూల్డ్ కులాల మరియు షెడ్యూల్డ్ జాతుల నిష్పత్తి
- (4) సంస్థ నిర్ణయము ప్రకారము

**123.** ఆంధ్ర ప్రదేశ్ లోకాయుక్త ఎవరు తీసుకొన్న చర్యలపై విచారణ జరపలేరు?

- (1) శాసన సభ సభ్యులు
- (2) ముఖ్య మంత్రి
- (3) ఆంధ్ర ప్రదేశ్ ప్రభుత్వ మంత్రులు
- (4) రాష్ట్ర విశ్వవిద్యాలయ ఉప కులపతి

124. In which of the following situations contempt of court may **not** arise ?

- (1) Scandalizing and lowering the authority of a court
- (2) Interference with or obstructing the judicial proceedings
- (3) Complaint against a court to the higher court
- (4) A judge denigrating other judges of the same court or higher court

125. How many members would be there in the National commission for Scheduled Tribes apart from the Chairman and the Vice Chairman ?

- (1) 3
- (2) 4
- (3) 5
- (4) 6

126. Which of the following is a measure of protective discrimination ?

- (1) Preferential financial aid to Self Help Groups
- (2) Reservation of posts in public employment to Scheduled Tribes
- (3) Appointing only people from one region in public jobs
- (4) Scholarships for minority students

124. క్రింది వాటిలో ఏ సందర్భం కోర్టు ధిక్కరణ కాదు

- (1) న్యాయస్థానపు అధికారాన్ని తక్కువ చేసి మాట్లాడటము మరియు అపకీర్తి ఆపాదించడము
- (2) న్యాయ ప్రక్రియకు అవరోధాలు కలిగించడం లేక ఆ ప్రక్రియలో జోక్యము చేసుకొనడము
- (3) ఒక న్యాయస్థానము గురించి అంతకంటే ఉన్నత న్యాయస్థానములో ఫిర్యాదు చేయడం
- (4) ఒక న్యాయమూర్తి అదే న్యాయస్థానములోని లేక పై న్యాయస్థానములోని న్యాయమూర్తులను కించపరచడం

125. షెడ్యూల్డ్ తెగల జాతీయ కమిషన్ లో చైర్మన్, వైస్ చైర్మన్ కాకుండా ఇంకా ఎంతమంది సభ్యులు ఉంటారు

- (1) 3
- (2) 4
- (3) 5
- (4) 6

126. క్రింది వాటిలో ఏది వివేచనాత్మక రక్షణ చర్య అవుతుంది

- (1) స్వయం సహాయ బృందాలకు ప్రత్యేక ఆర్థిక సహాయం అందించడం
- (2) షెడ్యూల్డ్ తెగలకు ప్రభుత్వ ఉద్యోగాలలో రిజర్వేషన్ కల్పించడం
- (3) ప్రభుత్వ ఉద్యోగాలలో ఒక ప్రాంతానికి చెందినవారిని మాత్రమే నియమించడం
- (4) మైనారిటీ విద్యార్థుల కోసం స్కాలర్షిప్లు

127. Which of the following is a function of the National Commission for Scheduled Castes ?

- (1) To provide scholarships to SCs
- (2) To raise a force for protection of SCs
- (3) To participate and advise on the planning process of socio-economic development of SCs
- (4) To implement Welfare Schemes at Union level

128. The Scheduled Castes and Scheduled Tribes (Prevention of Atrocities) Amendment Act, 2015 broadly covers

- (1) 3 areas
- (2) 5 areas
- (3) 7 areas
- (4) 9 areas

129. Whose decision is final in vesting of the rights under the Scheduled Tribes and other Traditional Forest Dwellers (Recognition of Forest Rights) Act, 2006 ?

- (1) District Level Committee
- (2) Central Government
- (3) Gram Sabha
- (4) District Forest Officer

127. కిందివానిలో ఏది షెడ్యూల్ కులాల జాతీయ కమిషన్ చేసే పని?

- (1) షెడ్యూల్డ్ కులాల వారికి ఉపకార వేతనం అందించడం
- (2) షెడ్యూల్డ్ కులాల వారి రక్షణ కోసం సాయుధ దళాన్ని ఏర్పాటు చేయడం
- (3) షెడ్యూల్డ్ కులాల సామాజిక, ఆర్థిక అభివృద్ధి ప్రణాళిక ప్రక్రియలో పాల్గొనడం, సలహాలు అందించడం
- (4) కేంద్ర స్థాయిలో సంక్షేమ పథకాలను అమలుచేయడం

128. షెడ్యూల్డ్ కులాల మరియు షెడ్యూల్డ్ జాతుల (అత్యాచార నివారణ) సవరణ చట్టం, 2015 లో ప్రధానంగా ఎన్ని విషయాలపై (ఏరియాలపై) నియమాలు ఉన్నాయి?

- (1) 3 విషయాలు
- (2) 5 విషయాలు
- (3) 7 విషయాలు
- (4) 9 విషయాలు

129. షెడ్యూల్డ్ తెగలు మరియు ఇతర సంప్రదాయ అరణ్య వాసుల (అటవీ హక్కుల గుర్తింపు) చట్టం, 2006 లో హక్కుల కల్పన విషయంలో ఎవరిది అంతిమ నిర్ణయం

- (1) జిల్లా స్థాయి కమిటీ
- (2) కేంద్ర ప్రభుత్వం
- (3) గ్రామ సభ
- (4) జిల్లా అటవీ అధికారి

**130.** As per the Dowry Prohibition Act, the following amounts paid at the time of marriage may not be considered as dowry :

- (1) Money paid by father of bride to father of bridegroom on demand
- (2) Money paid by father of bride to sister of bridegroom on demand
- (3) Money paid by father of bridegroom to father of bride on demand
- (4) Presents received by bridegroom from different persons which are listed

**131.** Under the Prohibition of Employment as Manual Scavengers and their Rehabilitation Act, 2013

- (1) Insanitary latrines are banned
- (2) Cost of construction of sanitary latrines would be met by Government
- (3) Open defecation is banned
- (4) Manual Scavengers are recruited in Government jobs

**132.** Which of the following Acts provides for punishment for the practice of Untouchability ?

- (1) The Human Rights and Dignity Act
- (2) Protection of Civil Rights Act
- (3) The Untouchability Eradication Act
- (4) The Scheduled Caste Protection Act

**130.** వరకట్న నిషేధ చట్టం ప్రకారం వివాహ సమయంలో కింద పేర్కొన్న చెల్లింపులు వరకట్నంగా పరిగణించరు

- (1) పెళ్ళికొడుకు తండ్రి డిమాండ్ చేసిన మీదట పెళ్ళికూతురు తండ్రి ఇచ్చే సొమ్ము
- (2) డిమాండ్ చేసిన మీదట పెళ్ళికూతురు తండ్రి పెళ్ళికొడుకు సోదరికి ఇచ్చే సొమ్ము
- (3) డిమాండ్ చేసిన మీదట పెళ్ళికొడుకు తండ్రి పెళ్ళికూతురు తండ్రికి ఇచ్చే సొమ్ము
- (4) వివిధ వ్యక్తుల నుండి పెళ్ళికొడుకుకు అందిన కానుకలు, జాబితాలో వ్రాయబడినవి

**131.** మనుష్యులను పాకీ పనిలో పెట్టుకొనుటపై నిషేధము మరియు పాకీ పనిలో ఉన్న వారి పునరావాస చట్టం, 2013 ప్రకారం

- (1) పాకీ పని వారి అవసరం ఉండే (అపరిశుభ్ర) మరుగు దొడ్లు నిషేధింపబడినాయి
- (2) పరిశుభ్ర మరుగు దొడ్ల నిర్మాణ వ్యయాన్ని ప్రభుత్వమే భరిస్తుంది
- (3) బహిరంగ మల విసర్జన నిషేధింపబడినది
- (4) పాకీ పనిలో ఉన్నవారిని ప్రభుత్వ ఉద్యోగాలలో నియమిస్తారు

**132.** క్రిందివాటిలో ఏ చట్టం అంటరానితనాన్ని పాటించినందుకు శిక్ష విధిస్తుంది

- (1) మానవ హక్కులు మరియు గౌరవ చట్టం
- (2) పౌర హక్కుల పరిరక్షణ చట్టం
- (3) అస్పృశ్యతా నిర్మూలన చట్టం
- (4) షెడ్యూల్డ్ కులాల పరిరక్షణ చట్టం



133. Under the Lokpal and Lokayukta Act, 2013, every State will have

- (1) A Lokpal
- (2) A Lokpal and few Lokayuktas
- (3) A Lokayukta
- (4) Chief Lokayukta and Lokayutas

134. In an institution declared as a Minority Educational Institution by the Central Government, the percentage of reservation of seats for Scheduled Caste students is

- (1) 15%
- (2) 10%
- (3) 5%
- (4) Nil

135. Which of the following is an example of bonded labour ?

- (1) A child working in his family shop without remuneration
- (2) A child working in a brick kiln without being allowed to leave
- (3) A child artiste working three shifts a day
- (4) A child not going to school and finding occasional work

133. లోక్ పాల్ మరియు లోకాయుక్త చట్టం, 2013 ప్రకారం ప్రతి రాష్ట్రంలో ఏరు ఉంటారు?

- (1) ఒక లోక్ పాల్
- (2) ఒక లోక్ పాల్ మరియు కొందరు లోకాయుక్తలు
- (3) ఒక లోకాయుక్త
- (4) ముఖ్య లోకాయుక్త మరియు లోకాయుక్తలు

134. కేంద్ర ప్రభుత్వం మైనారిటీ విద్యా సంస్థగా ప్రకటించిన సంస్థలో షెడ్యూల్డ్ కులాల విద్యార్థులకు ఎంత శాతం సీట్లు రిజర్వ్ చేయాలి

- (1) 15%
- (2) 10%
- (3) 5%
- (4) ఏమీ లేదు

135. కిందివానిలో వెట్టి చాకిరికి ఉదాహరణ ఏది ?

- (1) కుటుంబానికి చెందిన దుకాణంలో ఒక చిన్న పిల్లవాడు జీతం లేకుండా పనిచేయడం
- (2) ఒక చిన్న పిల్లవాడు ఇటుక బట్టి లో, బయటకు వెళ్లడానికి వీలు లేకుండా పనిచేయడం
- (3) బాల కళాకారుడు రోజుకు మూడు షిఫ్ట్ లలో పనిచేయడం
- (4) ఒక చిన్న పిల్ల వాడు స్కూలుకు వెళ్ళక పోవడం మరియు అప్పుడప్పుడూ అతనికి పని దొరకడము

136. In which of the following years, did the Commission of Sati (Prevention) Act come into force ?

- (1) 1986
- (2) 1987
- (3) 1988
- (4) 1989

137. Who is eligible to file a petition seeking information under the Right to Information Act, 2005 ?

- (1) Any person
- (2) Any citizen
- (3) Any registered voter
- (4) Any person or a company

138. As part of its work related to protection of human rights, on which disease, did the National Human Rights Commission take various initiatives including submission of a special report to the Parliament ?

- (1) Dengue
- (2) Heat Stroke
- (3) Silicosis
- (4) Leprosy

136. సతీ సహగమన నిరోధక చట్టము క్రింది వాటిలో ఏ సంవత్సరములో అమలులోకి వచ్చింది ?

- (1) 1986
- (2) 1987
- (3) 1988
- (4) 1989

137. సమాచార హక్కు చట్టం, 2005 కింద సమాచారాన్ని కోరుతూ పిటిషన్ దాఖలు చేయడానికి ఎవరు అర్హులు ?

- (1) ఎవరైనా
- (2) ఏ పౌరుడైనా
- (3) ఓటరుగా గుర్తింపు పొందినవారు ఎవరైనా
- (4) ఏ వ్యక్తి లేదా కంపెనీ ఐనా

138. మానవ హక్కుల పరిరక్షణ చర్యలలో భాగముగా, జాతీయ మానవ హక్కుల కమిషన్, ఏ వ్యాధిపై విస్తృత చర్యలు (పార్లమెంట్ కు ఒక ప్రత్యేక రిపోర్ట్ పంపడముతో సహా) చేపట్టింది?

- (1) డెంగీ
- (2) వడ దెబ్బ
- (3) సిలికోసిస్
- (4) కుష్టు

139. What is the scholarship amount towards fee and living expenses to Scheduled Caste and Scheduled Tribe candidates selected under the Ambedkar Overseas Vidya Nidhi scheme for higher studies abroad ?

- (1) ₹ 10 lakhs
- (2) ₹ 15 lakhs
- (3) ₹ 20 lakhs
- (4) ₹ 25 lakhs

140. The scheme for extending financial assistance by Government of Andhra Pradesh to Tribal girls at the time of marriage is named as

- (1) Giri Kanya Kalyana Pathakam
- (2) Giri Puthrika Kalyana Pathakam
- (3) Giri Kumari Kalyana Pathakam
- (4) Giri Yuvathi Kalyana Pathakam

141. Which of the following is one of the targets laid down in Comprehensive Project for Coffee Development in Agency area of ITDA, Paderu ?

- (1) Establishment of 1000 retail outlets all over the country
- (2) Extension of coffee cultivation to other tribal districts
- (3) Training of 50,000 farmers in coffee processing
- (4) Expansion of the coffee plantations by 1,00,000 acres

139. విదేశాలలో ఉన్నత విద్య కోసం అంబేడ్కర్ ఓవర్ సీస్ విద్యా నిధి పథకం కింద ఎంపికైన SC /ST విద్యార్థులకు ఫీజ్ , మరియు జీవన ఖర్చులు (భృతి) కోసం ఇచ్చే ఉపకార వేతన మొత్తం ఎంత ?

- (1) ₹ 10 లక్షలు
- (2) ₹ 15 లక్షలు
- (3) ₹ 20 లక్షలు
- (4) ₹ 25 లక్షలు

140. వివాహ సమయంలో గిరిజన మహిళలకు ఆర్థిక సహాయాన్ని అందించే ఆంధ్ర ప్రదేశ్ ప్రభుత్వ పథకం పేరు ఏమిటి ?

- (1) గిరి కన్యా కళ్యాణ పథకం
- (2) గిరి పుత్రికా కళ్యాణ పథకం
- (3) గిరి కుమారి కళ్యాణ పథకం
- (4) గిరి యువతి కళ్యాణ పథకం

141. క్రింది వానిలో సమీకృత గిరిజనాభివృద్ధి సంస్థ, పాడేరు ఏజెన్సీ ప్రాంతంలో కాఫీ అభివృద్ధికి ఉద్దేశించిన సమీకృత ప్రాజెక్ట్ లో నిర్ణయించుకున్న లక్ష్యల్లో ఒకటి ఏది?

- (1) దేశ వ్యాప్తంగా 1000 చిల్లర విక్రయ కేంద్రాలను ప్రారంభించడం
- (2) ఇతర గిరిజన జిల్లాలకు కూడా కాఫీ సాగును విస్తరించడం
- (3) కాఫీ తయారీ ప్రక్రియలో 50,000 మంది రైతులకు శిక్షణ ఇవ్వడం
- (4) కాఫీ తోటలను ఇంకా 1,00,000 ఎకరాలకు విస్తరించడం

142. How much percentage of subsidy is granted to a tribal belonging to PVTG category, in specified development schemes ?

- (1) 60% of the Unit cost or ₹ 1 lakh, whichever is lower
- (2) 75% of the Unit cost or ₹ 1 lakh, whichever is lower
- (3) 90% of the Unit cost or ₹ 1 lakh, whichever is lower
- (4) 100% of the Unit cost or ₹ 1 lakh, whichever is lower

143. Out of the below, which is one of the objectives of Chandranna Cheyutha Scheme ?

- (1) To conduct employability linked skill development programmes for unemployed Scheduled Caste youth
- (2) To conduct employability linked skill development programmes for unemployed Scheduled Tribe youth
- (3) To award pensions to old persons of age 65 and above
- (4) To award pensions to old persons of age 75 and above

144. The scheme implemented through SERP to fight the poverty of the poorest of the poor in Scheduled Castes is

- (1) Anuraga Hastam
- (2) Unnathi
- (3) Anna Deevena
- (4) Velugu

142. నిర్దేశిత అభివృద్ధి పథకాలలో PVTG వర్గానికి చెందిన గిరిజనులకు ఎంత శాతం సబ్సిడీ మంజూరు చేస్తారు?

- (1) యూనిట్ వ్యయం లో 60% లేదా ₹ 1 లక్ష , ఏది తక్కువైతే అది
- (2) యూనిట్ వ్యయం లో 75% లేదా ₹ 1 లక్ష , ఏది తక్కువైతే అది
- (3) యూనిట్ వ్యయం లో 90% లేదా ₹ 1 లక్ష , ఏది తక్కువైతే అది
- (4) యూనిట్ వ్యయం లో 100% లేదా ₹ 1 లక్ష , ఏది తక్కువైతే అది

143. క్రింది వానిలో ఏది చంద్రన్న చేయూత పథకం లక్ష్యాలలో ఒకటి ?

- (1) నిరుద్యోగ షెడ్యూల్డ్ కులాల యువత కోసం ఉద్యోగ సంబంధిత నైపుణ్యాభివృద్ధి కార్యక్రమాలను నిర్వహించడం
- (2) నిరుద్యోగ షెడ్యూల్డ్ తెగల యువత కోసం ఉద్యోగ సంబంధిత నైపుణ్యాభివృద్ధి కార్యక్రమాలను నిర్వహించడం
- (3) 65 ఏళ్ళు ఆ పైబడ్డ వృద్ధులకు పెన్షన్ లు ఇవ్వడం
- (4) 75 ఏళ్ళు ఆ పైబడ్డ వృద్ధులకు పెన్షన్ లు ఇవ్వడం

144. షెడ్యూల్డ్ కులాలలోని నిరుపేదలకు పేదరికము నుండి విముక్తి కలిపించడానికి 'సెర్ప్' సంస్థ ద్వారా అమలు చేస్తున్న పథకం ఏది ?

- (1) అనురాగ హస్తం
- (2) ఉన్నతి
- (3) అన్న దీవెన
- (4) వెలుగు

145. Out of the below, who would be eligible in the Land Purchase Scheme for Scheduled Castes ?

- (1) Landless poor Scheduled Caste Women
- (2) Landless poor Scheduled Caste, irrespective of Gender
- (3) SHG of Scheduled Caste Women only
- (4) Landless poor Scheduled Caste family only

146. Which age group children are eligible under the "Giri Gorumuddalu" programme implemented in tribal areas to eradicate malnutrition ?

- (1) 3 years to 5 years
- (2) 3 years to 6 years
- (3) 7 months to 5 years
- (4) 7 months to 6 years

147. After the abolition of plan and non-plan distinction, what happened to the allocations under Tribal Sub Plan ?

- (1) All funds are meant for general developmental programmes
- (2) Only funds related to special schemes for Scheduled Tribes are available to them
- (3) The special schemes for Scheduled Tribes are abolished
- (4) Commensurate allocation of funds in schemes is made under the Scheduled Tribe Component

145. పెడ్యూల్డ్ కులాల కోసం ఉద్దేశించిన భూ కొనుగోలు పథకం కింద లబ్ధి పొందడానికి ఎవరు అర్హులు?

- (1) భూమి లేని నిరుపేద పెడ్యూల్డ్ కుల మహిళ
- (2) భూమి లేని నిరుపేద పెడ్యూల్డ్ కులాల వ్యక్తులు, లింగ భేదం లేకుండా
- (3) పెడ్యూల్డ్ కులాల మహిళల స్వయం సహాయక బృందము మాత్రమే
- (4) భూమి లేని నిరుపేద పెడ్యూల్డ్ కుల కుటుంబం మాత్రమే

146. గిరిజన ప్రాంతాలలో పోషకాహార లేమిని తొలగించడానికి అమలు చేస్తున్న 'గిరి గోరుముద్దులు' కార్యక్రమం ఏ వయస్సు పిల్లల కోసం ఉద్దేశించినది ?

- (1) 3 సం. నుండి 5 సం. వరకు
- (2) 3 సం. నుండి 6 సం. వరకు
- (3) 7 నెలలు నుండి 5 సం. వరకు
- (4) 7 నెలలు నుండి 6 సం. వరకు

147. ప్రణాళిక, ప్రణాళికేత వ్యత్యాసాన్ని రద్దు చేసిన తరువాత గిరిజన ఉప ప్రణాళిక కింద కేటాయింపులకు ఏం జరిగింది ?

- (1) అన్ని నిధులు సాధారణ అభివృద్ధి కార్యక్రమాల కోసమే
- (2) కేవలం పెడ్యూల్డ్ తెగల ప్రత్యేక పథకాల నిధులు మాత్రమే వారికి అందుబాటులో ఉంటాయి
- (3) పెడ్యూల్డ్ తెగల ప్రత్యేక పథకాలు రద్దయ్యాయి
- (4) పెడ్యూల్డ్ తెగల భాగము క్రింద అన్ని పథకాలలో తగిన నిష్పత్తిలో నిధుల కేటాయింపు జరుగుతుంది

148. Under the animal husbandry scheme for Scheduled Castes implemented by Andhra Pradesh Scheduled Castes Cooperative Finance Corporation Ltd, which of the following can be purchased by a beneficiary ?

- (1) Poultry birds
- (2) Cattle sheds
- (3) Graded Murrah Buffaloes
- (4) Feed plants

149. Under the rehabilitation programme for Bonded Labour, how much amount would an adult bonded labour get from Government as one time assistance ?

- (1) ₹ 10,000
- (2) ₹ 20,000
- (3) ₹ 50,000
- (4) ₹ 1,00,000

150. Who/What is the source of the Constitution of India ?

- (1) The British Democracy
- (2) The leaders of freedom movement
- (3) The people of India
- (4) The Supreme Court

148. ఆంధ్ర ప్రదేశ్ షెడ్యూల్డ్ కులాల సహకార ఆర్థిక సంస్థ ఆధ్వర్యములో అమలు చేయబడుతున్న, షెడ్యూల్డ్ కులాలకై ఉద్దేశించిన పశు సంవర్ధన పథకం కింద లబ్ధిదారు కిందివానిలో దేనిని కొనుగోలు చేయవచ్చును?

- (1) కోళ్ళు
- (2) పశువుల కొట్టాలు
- (3) గ్రేడ్ పొందిన ముర్రా గేదెలు
- (4) దాణా ఉత్పత్తి కేంద్రాలు

149. వెట్టి కార్మికుల పునరావాస కార్యక్రమం కింద ఒక వయోజన వెట్టి కార్మికుడికి ప్రభుత్వం ఎంత మొత్తం “ఒకే సారి సహాయము” క్రింద అందజేస్తుంది ?

- (1) ₹ 10,000
- (2) ₹ 20,000
- (3) ₹ 50,000
- (4) ₹ 1,00,000

150. భారత రాజ్యాంగపు మూలం ఎవరు/ఏమిటి ?

- (1) బ్రిటిష్ ప్రజస్వామ్యం
- (2) స్వాతంత్ర్యోద్యమ నేతలు
- (3) భారత ప్రజానీకం
- (4) సుప్రీం కోర్ట్

## **SPACE FOR ROUGH WORK**

# SPACE FOR ROUGH WORK